



**PREFEITURA MUNICIPAL DE CÓRREGO DO BOM JESUS**  
**ADMINISTRAÇÃO 2017 – 2020**

**PROCESSO Nº 255/2018      TOMADA DE PREÇO Nº 002/2018**

**PREÂMBULO**

O MUNICÍPIO DE CÓRREGO DO BOM JESUS/MG realizará procedimento de licitação nº. 255/2018, modalidade Tomada de Preços nº. 002/2018, tipo EMPREITADA GLOBAL COM FORNECIMENTO DE MÃO DE OBRA E MATERIAIS, nos termos do art. 22, II e art. 23, I, alínea “b” da Lei 8666/93 e à Lei Complementar nº 123, de 2006 e de acordo com as condições estabelecidas no presente instrumento convocatório e seus anexos. Os envelopes contendo a documentação de habilitação e proposta comercial serão recebidos em sessão pública às **09h00min do dia 05/11/2018**, na sala de Licitação da Prefeitura Municipal, situada na Rua Doze de Dezembro, nº 347, Centro – CÓRREGO DO BOM JESUS/MG – CEP: 37.605-000, oportunidade em que serão examinados. A Licitação será Presidida pela Sra. Taís de Fátima Pereira, designado pela portaria nº 044/2018. O Edital e seus anexos poderão ser retirados no mesmo local acima, no horário das 09h às 11h e das 13h às 16h nos dias úteis. Demais informações poderão ser obtidas junto a Departamento de Licitações, no telefone (35) 3432-1390.

**ANEXOS A ESTE EDITAL:**

Integram este edital, de maneira indissociável, como se nele estivessem transcritos, os seguintes anexos:

Anexo I	-	Memorial Descritivo
Anexo II	-	Planilha Orçamentária de Custos
Anexo III	-	Cronograma Físico Financeiro da Obra
Anexo IV	-	Projeto Básico
Anexo V	-	Atestado de Visita Técnica
Anexo VI	-	Modelo de Carta de Designação
Anexo VII	-	Modelo de Proposta Comercial
Anexo VIII	-	Minuta do Contrato

**OUTRAS INFORMAÇÕES: DA DOTAÇÃO ORÇAMENTÁRIA:**

As despesas decorrentes desta licitação correrão por conta da seguinte dotação orçamentária e sua correspondente para os exercícios posteriores:

**02 04 12 365 0003 1.031 4490 51 – 0068**



**PREFEITURA MUNICIPAL DE CÓRREGO DO BOM JESUS**  
**ADMINISTRAÇÃO 2017 – 2020**

**\*Observação: a execução do cronograma físico-financeiro no ano de 2018 será de 38% da obra, conforme bloqueio orçamentário e disponibilidade de caixa, sendo que o restante será executado no ano de 2019.**

## **1. DO OBJETO**

O objeto da presente licitação é aquele definido no **Anexo I – Memorial Descritivo**, a ser cumprido nos termos do **Anexo VIII - Minuta de Contrato** e consiste basicamente em Contratação de Empresa para Execução de Obra de Engenharia para Construção de Creche Municipal, com o fornecimento de mão de obra, materiais, equipamentos necessários, e de acordo com o **projeto básico (Anexo IV)**, **planilha orçamentária de custos (Anexo II)**, e **cronograma físico-financeiro (Anexo III)**, partes integrantes do presente instrumento convocatório.

## **2. DAS CONDIÇÕES PARA PARTICIPAÇÃO**

**2.1.** Poderá participar desta licitação toda empresa interessada que atender às condições deste edital, em especial as empresas que:

**2.1.1.** Apresentem os documentos necessários para sua habilitação, conforme constante do item 4.2 deste edital;

**2.2. Não poderão** participar, contudo, aquelas que se enquadrem, dentre outras estabelecidas na legislação em vigor, em uma ou mais das situações seguintes:

**2.2.1.** Apresentarem-se sob a forma de consórcio;

**2.2.2.** Apresentarem-se sob a forma de cooperativa para intermediação de mão de obra ou cujas atividades não possam ser enquadradas fielmente no disposto nos artigos 3º e 4º da Lei nº 5.764/71;

**2.2.3.** Estejam cumprindo sanção de suspensão temporária de participação em licitação ou de impedimento de contratar com a Administração, imposta pela Prefeitura de Córrego do Bom Jesus, nos termos do art. 87, inciso III, da Lei 8666/93;

**2.2.4.** Tenham sido declaradas inidôneas para licitar com a Administração Pública e quaisquer de seus órgãos descentralizados, nos termos do art. 87, inciso IV, da Lei 8666/93;

**2.2.5.** Encontrem-se sob processo de recuperação judicial ou extrajudicial, concordatárias ou falidas, ou, ainda, que estejam em processo de liquidação ou dissolução;

**2.2.6.** Entre cujos dirigentes, gerentes, sócios ou responsáveis técnicos haja alguém que seja integrante do quadro funcional de servidores públicos da Prefeitura de Córrego do Bom Jesus;

**2.3.** As condições acima, de 2.2.2 a 2.2.6 aplicar-se-ão a eventual empresa sub CONTRATADA, quando o caso.



**PREFEITURA MUNICIPAL DE CÓRREGO DO BOM JESUS**  
**ADMINISTRAÇÃO 2017 – 2020**

**2.4.** As participantes deverão ter pleno conhecimento dos elementos constantes deste edital, das condições gerais e particulares da licitação, não podendo invocar qualquer desconhecimento como elemento impeditivo da correta formulação da proposta e do integral cumprimento do contrato.

**2.5.** O proponente deverá estar cadastrado como fornecedor junto ao Departamento de Cadastro desta Prefeitura até o terceiro dia útil anterior ao dia da abertura das propostas, devendo apresentar os documentos em fotocópia autenticada ou acompanhada do original para autenticação:

### **3. DA APRESENTAÇÃO DOS ENVELOPES**

**3.1.** Os interessados em participar desta licitação, deverão entregar até o dia, horário e local designados no preâmbulo, 02 (dois) envelopes fechados e lacrados, os quais, além da Razão Social da firma licitante e dos dizeres “Prefeitura de Córrego do Bom Jesus” deverão conter, respectivamente, o seguinte:

**À C.P.L. DO MUNICÍPIO DE CÓRREGO DO BOM JESUS**

**PROCESSO LICITATÓRIO Nº 255/2018**

**TOMADE DE PREÇO Nº 002/2018**

**“DOCUMENTAÇÃO DE HABILITAÇÃO”**

***RAZÃO SOCIAL E ENDEREÇO***

**À C.P.L. DO MUNICÍPIO DE CÓRREGO DO BOM JESUS**

**PROCESSO LICITATÓRIO Nº 255/2018**

**TOMADA DE PREÇO Nº 002/2018**

**“PROPOSTA COMERCIAL”**

***RAZÃO SOCIAL E ENDEREÇO***

**3.2.** Os envelopes supracitados deverão conter, respectivamente, a documentação e a proposta comercial da proponente.

**3.2.1.** A documentação para habilitação deverá ser apresentada em conformidade com o estabelecido no item 4 deste edital;

**3.2.2.** Os elementos constantes da proposta comercial deverão ser cotados conforme o Anexo VII deste edital e em conformidade com o estabelecido no item 5.

**3.3.** EM SEPARADO DOS ENVELOPES, de modo a viabilizar a capacidade de intervenção da empresa proponente, deverá ser apresentada procuração para o representante da licitante, observado o seguinte:



**PREFEITURA MUNICIPAL DE CÓRREGO DO BOM JESUS**  
**ADMINISTRAÇÃO 2017 – 2020**

**3.3.1.** A procuração, se feita por instrumento particular, deverá estar com firma reconhecida, bem como acompanhada de documentação que comprove que o outorgante tem competência para delegar poderes;

**3.3.2.** Em se tratando de instrumento público, bastará a apresentação do traslado ou cópia autenticada;

**3.3.3.** No caso de sócio-proprietário da empresa, deverá ser apresentada cópia do contrato social, com suas últimas alterações, ou da última, desde que consolidada, ou Certificado de Registro Cadastral da Prefeitura de Córrego do Bom Jesus, onde conste o nome do representante legal com poderes para representar a empresa;

**3.3.4.** Será indeferido o credenciamento do representante sempre que não forem apresentados os documentos necessários à sua correta identificação ou quando for verificado que não possui poderes suficientes para praticar atos no decorrer da sessão;

**3.3.5.** Em qualquer dos casos o representante deverá identificar-se perante a Comissão Permanente de Licitações, sendo que a inobservância nos termos deste item, não impedirá a participação da licitante na presente licitação, mas inviabilizará a sua capacidade de manifestação;

**3.3.6.** Toda documentação mencionada, quando apresentada em cópia, deverá estar autenticada, ou apresentada juntamente com o original, anteriormente à abertura dos envelopes, a fim de ser autenticada pelo setor de Licitação.

**3.4.** Não serão considerados os envelopes apresentados após o prazo indicado no preâmbulo, bem como aqueles entregues a tempo, mas em local diferente do determinado e que não tenham chegado à Comissão Permanente de Licitações até o final do prazo de recebimento estabelecido.

#### **4 - DA HABILITAÇÃO: DOCUMENTAÇÃO E CRITÉRIOS DE APRESENTAÇÃO**

**4.1** - Para habilitação na presente licitação será exigida comprovação da habilitação jurídica, regularidade fiscal, qualificação técnica e qualificação econômico-financeira, conforme discriminado neste edital, apresentados em envelope fechado e devidamente lacrado, indevassável, trazendo em seu exterior os dizeres de identificação da licitante e aqueles pré-estabelecidos nesta concorrência.

**4.2** - Todos os documentos e elementos da documentação contidos nos respectivos envelopes deverão ser apresentados em uma única via, podendo ser original, por qualquer processo de cópia legível autenticada ou publicação em órgão da Imprensa Oficial, desde que não contrarie eventuais determinações constantes no corpo do próprio documento. Todas as folhas deverão estar rubricadas,



**PREFEITURA MUNICIPAL DE CÓRREGO DO BOM JESUS**  
**ADMINISTRAÇÃO 2017 – 2020**

preferencialmente numeradas sequencialmente, bem como dispostas e encadernadas de forma a não conter folhas soltas.

**4.3** - Todos os documentos supra referidos deverão ser redigidos em português, ressaltando-se expressões técnicas de uso corrente, de forma perfeitamente legível, sem rasuras, borrões, emendas, entrelinhas, omissões ou mesmo partes essenciais escritas à margem dos textos.

**4.4** - No caso de documentos produzidos em outro país, deverão estar autenticados pelo respectivo consulado e traduzidos para o português por tradutor juramentado.

**4.5** - Em toda hipótese, não serão aceitos protocolos ou documentos com data de validade vencida, salvo a documentação referente à regularidade fiscal de Microempresas e Empresas de Pequeno Porte.

**4.6** - A Comissão Permanente de Licitações poderá autenticar as cópias apresentadas desde que acompanhadas da documentação original.

**4.7** - Para o procedimento licitatório será considerada como válida pelo prazo de 30 (trinta) dias, contados a partir da respectiva emissão, a certidão que não apresentar prazo de validade, exceto se anexada legislação específica para o respectivo documento, bem como respeitada a especificação relativa à Certidão Negativa de Falências e Concordatas, a qual deverá ter sido expedida com data não superior a 30 (trinta) dias anteriores à data limite para o recebimento das propostas da presente licitação.

**4.8** - Toda documentação da licitante deverá referir-se ao número do CNPJ da pessoa jurídica que efetivamente irá fornecer o bem ou prestar os serviços, quer seja matriz, quer seja filial (artigo 75, § 1º, Lei nº.10.406/02 – Código Civil Brasileiro).

**4.9** - Todos os documentos apresentados em sede de habilitação não deverão conter rasuras ou emendas; não serão aceitos documentos incompletos, contendo vícios ou defeitos que impossibilitem ou dificultem o seu entendimento.

**4.10** - A licitante que vier a efetivar o contrato com a Prefeitura de Córrego do Bom Jesus, será obrigada a manter, durante toda a execução do contrato, em compatibilidade com as obrigações assumidas, todas as condições de habilitação e qualificação de que trata este edital.

**4.11. Da Habilitação Jurídica:**

**4.11.1.** Registro de empresário, se o caso, na forma do artigo 967 do Código Civil Brasileiro;

**4.11.2.** Ato constitutivo, estatuto ou contrato social em vigor, consolidados e/ou última alteração consolidada, ou todas elas, caso não consolidados, devidamente registrados no caso de sociedade



**PREFEITURA MUNICIPAL DE CÓRREGO DO BOM JESUS**  
**ADMINISTRAÇÃO 2017 – 2020**

comercial e, quando sociedade por ações, deverá também ser apresentado ato regularmente arquivado da assembléia da última eleição de seus administradores;

**4.11.3.** Prova de inscrição de ato constitutivo em Cartório de Registro de Pessoas Jurídicas, no caso de sociedades simples, acompanhada de prova da diretoria em exercício;

**4.11.4.** Decreto de autorização em se tratando de empresa ou sociedade estrangeira em funcionamento no País e ato de registro ou autorização para funcionamento, expedido por órgão competente;

**4.11.5.** Declaração indicando o nome da(s) pessoa(s) responsável(is) para formalização do contrato, na qual deverá constar a nacionalidade, estado civil, cargo que ocupa na empresa, número e órgão emissor da cédula de identidade (RG), número do CPF e endereço residencial completo;

**4.11.5.1.** Quando não se tratar do(s) próprio(s) representante(s) legal(is) da empresa, nos termos do contrato social, além da declaração supra deverá ser apresentada também procuração específica com poderes para formalização de contratos;

**4.11.5.2.** A falta de apresentação da declaração especificada nesse item não inabilitará a licitante, implicando tão-somente que o contrato a ser formalizado com a vencedora será confeccionado em nome do(s) representante(s) legal (is) da empresa.

**4.11.6** -Declaração firmada pela licitante de que não emprega menores de 18 anos em trabalho noturno, perigoso ou insalubre e não emprega menores de 16 anos, ressalvando o menor, a partir de 14 anos, na condição de aprendiz, em atendimento ao Decreto 4358/2002.

**4.12 . Da Regularidade Fiscal:**

**4.12.1.** Prova de inscrição no Cadastro Nacional de Pessoa Jurídica (CNPJ);

**4.12.2.** Prova de inscrição na Fazenda Estadual, se for o caso;

**4.12.3.** Prova de inscrição no cadastro de contribuintes da Fazenda Municipal referente à atividade de prestação de serviços do ramo e compatível com o objeto contratual;

**4.12.4.** Prova de regularidade para com o Município sede do licitante (mobiliário e imobiliário quando expedido em separado);

**4.12.5.** Prova de regularidade para com o Município sede do contratante;

**4.12.6.** Prova de regularidade para com a Fazenda Estadual, se for o caso;

**4.12.7.** Prova de regularidade para com a Fazenda Federal, especificamente no que diz respeito à Secretaria da Receita Federal e à Procuradoria Geral da Fazenda Nacional;



**PREFEITURA MUNICIPAL DE CÓRREGO DO BOM JESUS**  
**ADMINISTRAÇÃO 2017 – 2020**

**4.12.8.** Prova de regularidade perante o INSS, por meio de certidão em vigor expedida pelo Instituto Nacional de Seguridade Social, demonstrando situação regular no cumprimento dos encargos sociais instituídos por lei, a qual será, ulteriormente, validada, mediante consulta via Internet.

**4.12.9.** Prova de regularidade perante o FGTS, por meio de certidão em vigor expedida pela Caixa Econômica Federal, demonstrando situação regular quanto aos recolhimentos, a qual será, ulteriormente, validada, mediante consulta via Internet.

**4.12.10.** Alvará de localização e funcionamento, em vigor na data de sua apresentação, expedido pela Prefeitura Municipal da jurisdição fiscal da matriz da Pessoa Jurídica, bem como das filiais que pretendam promover o faturamento e a prestação de serviços;

**4.12.11.** Certidão Negativa de Débitos Trabalhistas (CNDT). (esta certidão poderá ser obtida gratuitamente nos sítios daquele tribunal ([www.tst.jus.br](http://www.tst.jus.br)), do Conselho Superior da Justiça do Trabalho ([www.csjt.jus.br](http://www.csjt.jus.br)), ou de qualquer Tribunal Regional do Trabalho (TRT).) - De acordo com a Resolução Administrativa nº 1.470, editada pelo Tribunal Superior do Trabalho (TST) em 24 de agosto de 2011, acrescida pela lei 12.440/2011.

**4.13 - Qualificação Técnica:**

**4.13.1** - Certidão de registro da empresa licitante e de seus técnicos, válidas na data de abertura do envelope nº 01, expedida pelo Conselho Regional de Engenharia e Arquitetura e Agronomia – CREA/MG e por ele vistado quando se tratar de CREA de outra região.

**4.13.2** - Prova de a empresa possuir, no quadro funcional permanente, profissional de nível superior detentor de atestados de responsabilidade técnica por execução de obras e/ou serviços de complexidade tecnológica operacional equivalente ou superior ao objeto desta licitação, devidamente atestado pelo CREA, da seguinte forma:

**4.13.2.1** - A prova de a empresa possuir no quadro permanente, profissional de nível superior, será feita, em se tratando de sócio da empresa, por intermédio da apresentação do contrato social e no caso de empregado, mediante apresentação de cópia autenticada da ficha de registro de empregado;

**4.13.2.2** - A prova de que o profissional é detentor de responsabilidade técnica, será feita mediante apresentação de atestado fornecido por pessoa jurídica de direito público ou privado, devidamente registrado no CREA ou certidão do mesmo;

**4.13.3** - Atestado de capacidade técnica em nome da empresa licitante, com responsável técnico certificado pelo CREA, fornecido por pessoa jurídica de direito público ou privado, comprovando a mesma ter executado obra e/ou serviços de complexidade tecnológica operacional equivalente ou



**PREFEITURA MUNICIPAL DE CÓRREGO DO BOM JESUS**  
**ADMINISTRAÇÃO 2017 – 2020**

superior ao objeto desta licitação. O responsável técnico para atendimento desta alínea poderá ser diverso daquele exigido no item 4.13.2.1;

**4.13.4** - Comprovação de aptidão para desempenho de atividade pertinente e compatível em características, quantidades e prazos com o objeto da licitação, por meio da apresentação de atestados de capacitação técnico-operacional, em nome da empresa licitante ou de empregado ou prestador de serviço vinculado com a licitante, fornecidos por pessoa jurídica de direito público ou privado, comprovando a execução de obras ou serviços de características semelhantes e em porte similar ao objeto da presente licitação.

**4.13.5** - Para fins de comprovação através do atestado de responsabilidade técnica de que trata os subitens alínea “4.13.3” e “4.13.4” acima, por execução de obra ou serviço de características semelhantes, considerar-se-á que no atestado o profissional de nível superior ou outro devidamente reconhecido pela entidade competente executou ou esteja executando diretamente obras/serviços de engenharia conforme objeto desta licitação.

**4.13.6** - Atestado de Visita Técnica constando que o licitante visitou e tem pleno conhecimento das obras e serviços a serem executados, dos locais de execução, bem como dos Projetos e Especificações Técnicas e que se sujeita a todas as condições estabelecidas. É obrigatória a visita da licitante ao local das obras para conhecimento pleno do lugar, ocasião em que lhe será fornecido Atestado de Visita Técnica, constante do Anexo V, documento indispensável a ser incluído no envelope “Documentação”.

**4.13.7** - A ausência do “Atestado de Visita Técnica” inabilitará a proponente, impossibilitando a abertura dos envelopes de proposta de preços.

**4.13.8** - Atestado de visita técnica que será realizada no 30/10/2018, no seguinte horário 13:30 às 15:30 horas, saindo da Paço Municipal.

a) A visita técnica deverá ser realizada pelo responsável técnico da empresa, credenciado pela empresa interessada em participar do certame. Carta de Credenciamento – ANEXO VI – da empresa assinada pelo responsável legal, juntamente com o contrato social em vigor;

b) A empresa deverá protocolar os documentos para a realização da Visita Técnica até às 13 horas do dia 30/10/2018 no departamento de obras.

**4.13.7** - A visita técnica terá por finalidade propiciar ao licitante o conhecimento das áreas e dos locais em que serão prestados os serviços, bem como a solicitação de esclarecimentos necessários a formulação da proposta e futura execução do objeto.





**PREFEITURA MUNICIPAL DE CÓRREGO DO BOM JESUS**  
**ADMINISTRAÇÃO 2017 – 2020**

**4.13.8** - Alegações posteriores relacionadas com o desconhecimento de informações e das condições locais pertinentes à execução do objeto licitado não serão consideradas como argumentos válidos para reclamações futuras, nem tampouco desobrigam a sua execução.

**4.13.9** - Com relação ao profissional do item 4.13.2.1, deverá ser este o responsável técnico em todas as fases do procedimento licitatório e da execução contratual.

**4.14. Qualificação Econômico-Financeira:**

**4.14.1-** Certidão Negativa de Pedido de Falência ou Recuperação Judicial/Concordata emitida pelo juízo do foro da sede da interessada/proponente, em prazo não superior a 30 (trinta) dias da data limite para a entrega dos envelopes.

**4.14.2.** Balanço patrimonial e demonstrações contábeis do último exercício social 2017, já exigíveis e apresentados na forma da lei, que comprovem a boa situação financeira do licitante, vedada a sua substituição por balancetes ou balanços provisórios, podendo ser atualizados pelo INPC – Índice Nacional de Preços ao Consumidor quando encerrado há mais de 03 (três) meses da data de apresentação da proposta. O balanço deverá ser apresentado em fotocópia autenticada da transcrição do livro diário, devidamente autenticado e registrado na junta comercial, contendo termo de abertura, encerramento e prova de seu registro.

**4.14.3.** Comprovação de boa situação financeira da empresa licitante que será baseada também na obtenção de Índices de Liquidez Geral (LG), Endividamento Geral (EG), Liquidez Corrente (LC) e Solvência Geral (SG) resultantes da aplicação das fórmulas abaixo, mediante apresentação, junto à documentação, de memorial de cálculo assinado pelo contador e proprietário em papel timbrado da empresa.

$$LG = \frac{\text{Ativo Circulante} + \text{Realizável a Longo Prazo}}{\text{Passivo Circulante} + \text{Exigível a Longo Prazo}} \geq 1,00$$

$$\text{Passivo Circulante} + \text{Exigível a Longo Prazo}$$

$$EG = \frac{\text{Passivo Circulante} + \text{Exigível a Longo Prazo}}{\text{Ativo Total}} \leq 0,20$$

$$\text{Ativo Total}$$

$$LC = \frac{\text{Ativo Circulante}}{\text{Passivo Circulante}} \geq 1,00$$

$$\text{Passivo Circulante}$$

$$SG = \frac{\text{Ativo Circulante}}{\text{Passivo Circulante} + \text{Exigível a Longo Prazo}} \geq 1,00$$

$$\text{Passivo Circulante} + \text{Exigível a Longo Prazo}$$



**PREFEITURA MUNICIPAL DE CÓRREGO DO BOM JESUS**  
**ADMINISTRAÇÃO 2017 – 2020**

**4.14.4.** Comprovação de capital social mínimo de 10% do valor estimado da licitação, comprovado através de certidão emitida pela junta comercial.

**4.14.5.** Caso haja superveniência de fato impeditivo da habilitação, fica obrigada a licitante a declará-lo, sujeitando-se, em não o fazendo, às penalidades cabíveis.

**4.15.** Caso não seja exigível da empresa possuir algum dos documentos arrolados, em função de atividade específica que exerça, deverá ser apresentada declaração em nome da própria empresa nesse sentido.

**4.16.** Toda documentação da licitante deverá referir-se ao número do CNPJ da pessoa jurídica que efetivamente irá fornecer o bem ou prestar os serviços, quer seja matriz quer seja filial (artigo 75, § 1º, Lei nº 10.406/02 - Código Civil Brasileiro).

**4.17.** Mesmo as **microempresas (ME)** ou **empresas de pequeno porte (EPP)** deverão apresentar a documentação relativa à regularidade fiscal, ainda que haja restrições, impropriedades ou pendências na citada documentação (como, por exemplo, certidão positiva ao invés de negativa.)

**4.18.** Os documentos de habilitação deverão ser apresentados no original ou por qualquer processo de fotocópia autenticada em cartório ou publicação em órgão da Imprensa Oficial, desde que perfeitamente legíveis, preferencialmente para agilizar os procedimentos, que estejam numerados e na ordem prevista neste edital, a licitante poderá ainda autenticar as fotocópias dos documentos no Departamento de Licitações, Tel.: 35 3432-1274, desde que observado o prazo de vinte e quatro horas de antecedência da data de abertura do processo.

## **5 - CRITÉRIOS DE APRESENTAÇÃO DA PROPOSTA COMERCIAL**

**5.1** - A Prefeitura de Córrego do Bom Jesus estima que o objeto desta licitação esteja orçado num valor total de **R\$ 646.474,11 (seiscentos e quarenta e seis mil quatrocentos e setenta e quatro reais e onze centavos)**.

**5.2** - Serão desclassificadas as propostas com valor global superior ao limite estabelecido neste Edital ou com preços manifestamente inexequíveis, ressalvadas as possibilidades comprobatórias de admissibilidade dos mesmos, previstas no inciso II do artigo 48 da Lei Federal 8.666/93, com redação dada pela Lei Federal 8.883/94. A Prefeitura de Córrego do Bom Jesus considera excessivos os preços que ultrapassem o valor estimado da licitação, tendo-o como limite máximo.

**5.3** - Serão ainda desclassificadas as propostas elaboradas em desacordo com o especificado neste edital, sendo que para tanto o licitante deverá atender os seguintes aspectos:



**PREFEITURA MUNICIPAL DE CÓRREGO DO BOM JESUS**  
**ADMINISTRAÇÃO 2017 – 2020**

**5.3.1** - Apresentação dos preços unitários e preço global, em reais, com duas casas decimais, devendo computar na sua composição todos os custos globais dos serviços, considerando na composição dos preços os custos dos itens abaixo:

**5.3.1.1** – Mão de obra: pessoal, seu transporte, alojamento, alimentação, assistência médica e social, equipamentos de proteção individual, tais como: luvas, botas, capacetes, máscaras e quaisquer outros necessários à segurança pessoal;

**5.3.1.2** - Veículos e equipamentos: operação e manutenção de todos os veículos e equipamentos de sua propriedade ou sob sua responsabilidade, necessários à execução dos serviços;

**5.3.1.3** - Ferramentas aparelhos e instrumentos: operação e manutenção de ferramentas, aparelhos e instrumentos de sua propriedade, necessários à implantação do sistema.

**5.3.1.4** - Água e energia elétrica: fornecimento, operação e manutenção dos sistemas de distribuição, tanto para o canteiro como para a execução da obra.

**5.3.1.5** - Segurança e vigilância: fornecimento, operação e manutenção dos equipamentos contra fogo e todos os demais destinados à prevenção de acidentes (E.P.I.), assim como pessoal habilitado à vigilância dos serviços.

**5.3.1.6** - Ônus diretos e indiretos: encargos sociais e administrativos, impostos, taxas, tributos, amortizações, seguros, juros, lucros e riscos, horas improdutivas de mão de obra e equipamentos.

**5.3.1.7** - Despesas com realização de ensaios e teste de materiais: quando previstos em projeto ou exigidos pela Fiscalização da Prefeitura, sendo que o ônus decorrente de tais ensaios correm por conta exclusiva da empresa licitante.

**5.3.1.8.** - Todos os materiais necessários à execução da obra, conforme planilha, de acordo com o memorial e especificações técnicas;

**5.3.1.9** - Todas as despesas, inclusive as de manutenção de equipamento e locomoção (ida e volta) aos locais onde serão executados os serviços, energia elétrica, telefone, abastecimento de água, consumo de combustíveis e de óleos lubrificantes, escritório, expediente, fornecimento de mão de obra, BDI, encargos de Leis Sociais e quaisquer outras despesas acessórias e necessárias, ainda que não especificadas neste edital, relativas aos trabalhos objeto desta licitação.

**5.3.1.10** - Todos os custos com ligações provisórias dos serviços de concessionárias tais como: água, esgoto, energia elétrica e telefone, correrão por conta da CONTRATADA, bem como as despesas com as ligações definitivas;

**5.3.1.11** - Sinalização provisória: a CONTRATADA será a única responsável pela sinalização do Trânsito durante a execução dos serviços, caso os mesmos interfiram com as vias públicas, devendo empregar sinalização adequada e de acordo com a legislação tanto no período diurno como noturno,



**PREFEITURA MUNICIPAL DE CÓRREGO DO BOM JESUS**  
**ADMINISTRAÇÃO 2017 – 2020**

inclusive para vias que sirvam eventualmente de desvio, sendo que as providências neste sentido deverão ser tomadas de acordo com orientação da Prefeitura de Córrego do Bom Jesus;

**5.3.1.12** - Despesas com dispositivos para garantir acesso e circulação de veículos e pedestres às residências;

**5.3.1.13** - Despesas com a manutenção da equipe ou empresa de segurança que responda pela integridade física dos participantes da obra, objeto deste Edital, bem como das instalações do canteiro de obras, da construção e dos equipamentos e materiais de propriedade da PREFEITURA e que estejam sob a guarda da CONTRATADA;

**5.3.1.14** - Despesas com relatórios fotográficos, conforme item 13.11 do edital;

**5.3.1.15** - Despesas com instalação de placas na obra, de acordo com a exigência do subitem 13.6.6;

**5.3.2** - Apresentação do cronograma físico-financeiro, considerando-se o desenvolvimento dos itens principais da planilha de custos.

**5.3.3** - Prazo de validade da proposta, que deverá ser de 60 (sessenta) dias, contados da data em que ocorrer a abertura do respectivo envelope, observado, na contagem do mesmo, o critério estabelecido no artigo 110 da Lei Federal 8.666/93.

**5.3.4** - Assinatura do responsável pela proposta, acompanhada, do respectivo nome e função na empresa, de modo a identificá-lo.

**5.3.5** - É obrigatória a apresentação de preço unitário para todos os serviços relacionados nas planilhas de preços anexas a este Edital, observadas as quantidades estimadas.

**5.3.6** - Anexo à proposta a empresa deverá apresentar o cronograma físico-financeiro dos serviços, com prazo de execução de 09 meses. Deverá apresentar também a Planilha Demonstrativa de Composição de Custos – Composição Analítica, composição de BDI das Leis Sociais e dos Tributos Federais, Estaduais e Municipais, em conformidade total com a Planilha Orçamentária de Custos e o Memorial Descritivo (ANEXO I), para a análise técnica a ser realizado pela Secretaria de Obras Públicas e Serviços da Prefeitura Municipal de Córrego do Bom Jesus/MG, visando à viabilidade de execução do objeto licitado, sob pena de desclassificação.

## **6. ABERTURA E JULGAMENTO DAS PROPOSTAS**

**6.1.** No dia, horário e local estabelecidos no preâmbulo deste edital, e na presença dos interessados, será declarado pela Comissão Permanente de Licitações o início da sessão de abertura dos envelopes, quando, então, serão credenciadas as licitantes ou os seus representantes que se fizerem presentes, nos termos já delineados neste edital.



**PREFEITURA MUNICIPAL DE CÓRREGO DO BOM JESUS**  
**ADMINISTRAÇÃO 2017 – 2020**

**6.1.1.** As licitantes far-se-ão representar nas sessões por apenas 1 (um) procurador ou pessoa expressamente credenciada, não sendo permitida a uma mesma pessoa representar mais de uma licitante;

**6.1.2.** A ausência de procurador ou pessoa credenciada, bem como a falta de apresentação de procuração, não implicará na inabilitação da licitante ou desclassificação de sua proposta, entretanto impossibilitará sua capacidade de intervenção no decorrer da sessão.

**6.2.** Em primeiro lugar serão abertos os **Envelopes nº 01** - Documentos de Habilitação, cujo conteúdo será examinado e rubricado pelas licitantes, seus representantes desde que presentes e credenciados, bem como pelos membros da Comissão Permanente de Julgamento de Licitações, sendo que:

**6.2.1.** Caberá à Comissão Permanente de Licitações decidir se procederá à análise da documentação na mesma sessão ou em outra, especifica;

**6.2.2.** A análise supra referida, diz respeito à verificação de conformidade da documentação apresentada em relação às exigências de habilitação contidas no item 4 deste edital;

**6.2.3.** Após essa análise a Comissão divulgará os nomes das empresas licitantes habilitadas para a fase seguinte da licitação;

**6.2.4.** Da habilitação ou inabilitação caberá recurso na forma da Lei licitatória;

**6.2.5.** Havendo desistência expressa e pessoal de todas as licitantes do direito de interpor recursos quanto ao resultado da análise supra que constará em ata, a Comissão Permanente de Licitações procederá na mesma sessão ou em outra que vier a ser fixada, a abertura dos envelopes seguintes, exclusivamente das licitantes habilitadas;

**6.2.6.** Não havendo concordância quanto à desistência de recursos, ou ausente alguma das licitantes, o resultado da análise será divulgado por meio de publicação na Imprensa Oficial do Município qual seja o quadro de avisos da Sede da Prefeitura e no DOE “Minas Gerais” e, a partir da data da última publicação, se iniciará o prazo recursal;

**6.2.7.** No caso de abertura de prazo recursal, os demais envelopes ainda não abertos, serão rubricados pelas licitantes, seus representantes, bem como pela própria Comissão Permanente de Licitações, que os guardará até fruir o prazo e o início da próxima sessão;

**6.2.8.** Decididos os recursos ou transcorrido o prazo para a sua interposição, será designada nova data para sessão da abertura dos envelopes seguintes, ocasião em que serão devolvidos às participantes inabilitadas que estiverem presentes seus respectivos envelopes, devidamente fechados/lacrados;



**PREFEITURA MUNICIPAL DE CÓRREGO DO BOM JESUS**  
**ADMINISTRAÇÃO 2017 – 2020**

**6.2.9.** Decorrido o prazo de 30 dias da publicação da homologação do certame, os envelopes das empresas inabilitadas que não foram retirados serão permanentemente inutilizados.

**6.3.** A abertura dos envelopes de **nº 02 - Proposta Comercial** dar-se-á em sessão pública, e seu conteúdo será examinado e rubricado pelas licitantes ou seus representantes, desde que presentes e credenciados, bem como pelos membros da Comissão Permanente de Licitações, sendo que:

**6.3.1.** O critério de julgamento das propostas será o de **“MENOR PREÇO GLOBAL”**;

**6.3.2.** Serão consideradas para o julgamento apenas as propostas comerciais cotadas visando o pleno atendimento do objeto deste edital, devendo ser observada a consonância com o valor estimado da Licitação;

**6.3.3.** Primeiramente será efetuada análise das propostas comerciais para verificação de sua conformidade de acordo com os critérios constantes deste edital, observando-se, no que couber, o disposto nos artigos 44 e seguintes da Lei de Licitações.

**6.3.4.** A falta de apresentação do cronograma físico-financeiro, Planilha Demonstrativa de Composição de Custos – Composição Analítico, composição de BDI, das Leis Sociais e dos Tributos Federais, Estaduais e Municipais, juntamente com a proposta implicará na desclassificação da mesma.

**6.3.5.** Em caso de divergência entre o preço unitário e o valor total da proposta apresentada pela licitante, fica facultado à Comissão Permanente de Licitações proceder a operação matemática necessária para se obter coerência na proposta, devendo ser levado em consideração o preço unitário proposto, o qual servirá de base para quaisquer resultados obtidos, bem como para efeito de posterior contratação. A ausência de preço unitário, quando exigido expressamente para composição do preço total, será causa de desclassificação da proposta.

**6.3.6.** Fica facultado à Comissão Permanente de Licitações, a qualquer momento, para a adequada análise e julgamento das propostas, consultar técnicos ou especialistas na área pertinente ao objeto desta licitação, sendo vedada a inclusão de novos documentos ou informações que deveriam constar originariamente dos envelopes, à exceção de documentação complementar necessária para comprovação da autenticidade e veracidade dos documentos apresentados ou de documentação referente à regularidade fiscal caso a licitante seja uma **microempresa (ME)** ou **empresa de pequeno porte (EPP)**, conforme artigo 42 da Lei Complementar nº 123/06.

**6.3.7.** Fica facultado à Comissão Permanente de Licitações, para a adequada análise e julgamento das propostas, consultar técnicos ou especialistas na área do objeto desta licitação, sendo vedado a inclusão de novos documentos ou informações que deveriam constar originariamente na proposta.



**PREFEITURA MUNICIPAL DE CÓRREGO DO BOM JESUS**  
**ADMINISTRAÇÃO 2017 – 2020**

**6.3.8.** Não serão levadas em consideração as propostas que basearem seus preços ou demais condições nas das outras licitantes ou oferecerem vantagens não previstas sobre as propostas das outras proponentes.

**6.3.9.** Não serão consideradas as condições de pagamento, condição de execução e validade da proposta apresentadas em desconformidade com as previstas no edital.

**6.3.10.** Não consistirá causa de desclassificação a ocorrência de mero erro formal que não afete o conteúdo ou a idoneidade da proposta.

**6.4.** Antes da classificação final deverá ser verificado se houve a ocorrência de empate ficto ou de empate entre duas ou mais propostas, devendo ser observado o seguinte:

**6.4.1.** A ocorrência do empate ficto dar-se-á quando houver empresa que goze dos benefícios da Lei Complementar nº 123/06 participando da licitação e cujo valor da proposta apresentada seja superior em até 10% (dez por cento) da proposta mais bem classificada (artigo 44, § 1º, Lei Complementar nº 123/06), desde que esta melhor oferta inicial não tenha sido também apresentada por microempresa (ME) ou empresa de pequeno porte (EPP) (artigo 45, § 2º, Lei Complementar nº 123/06);

**6.4.2.** A ocorrência do empate dar-se-á sempre que forem idênticos os valores nominais de duas ou mais propostas;

**6.4.3.** No caso de empate ficto, a microempresa (ME) ou empresa de pequeno porte (EPP), querendo, poderá apresentar nova proposta inferior àquela mais bem classificada (artigo 45, inciso I, Lei Complementar nº 123/06), observado que:

**6.4.3.1.** Caso haja representante credenciado no momento da abertura dos envelopes das propostas comerciais, este poderá apresentar sua nova proposta verbalmente ou declinar dessa faculdade, o que constará em ata;

**6.4.3.2.** Caso não haja representante credenciado no momento da abertura dos envelopes das propostas comerciais, a sessão será suspensa para notificação das empresas acerca da ocorrência do empate ficto, bem como designação de nova data para classificação final e, se houver, apresentação da nova proposta comercial da microempresa (ME) ou empresa de pequeno porte (EPP);

**6.4.3.3.** No caso de oferecimento de nova proposta por parte da microempresa (ME) ou empresa de pequeno porte (EPP); uma vez declarada vencedora do certame, será concedido o prazo de 48 (quarenta e oito) horas para que a mesma apresente nova planilha de custos unitários readequada à nova proposta.

**6.4.3.4.** Se não houver apresentação de nova proposta pela microempresa (ME) ou empresa de pequeno porte (EPP) mais bem classificada, as demais assim enquadradas serão convocadas para



**PREFEITURA MUNICIPAL DE CÓRREGO DO BOM JESUS**  
**ADMINISTRAÇÃO 2017 – 2020**

exercício do mesmo direito, observada a ordem de classificação (artigo 45, inciso II, Lei Complementar nº 123/06);

**6.4.3.5.** No caso de equivalência dos valores (empate) apresentados por microempresas (ME) e empresas de pequeno porte (EPP), será realizado sorteio entre elas para que se identifique aquela que primeiro poderá apresentar nova proposta (artigo 45, inciso III, Lei Complementar nº 123/06);

**6.4.3.6.** Esgotadas as providências supra, estando em plena igualdade de condições, a classificação far-se-á obrigatoriamente por sorteio, em ato público para o qual todos os licitantes serão convocados, vedado qualquer outro procedimento (artigo 45, § 2º, Lei nº 8.666/93).

**6.5.** Uma vez analisadas e classificadas as propostas, bem como resolvidos eventuais casos de empate, a Comissão Permanente de Licitações divulgará o resultado, bem como eventual desclassificação por não preenchimento dos requisitos estabelecidos neste edital.

**6.6.** Após a avaliação das propostas comerciais, a Comissão Permanente de Licitações procederá à classificação das licitantes, de acordo com os critérios estabelecidos neste edital e, em seguida, procederá ao julgamento final desta licitação.

**6.7.** Da classificação ou desclassificação, caberá recurso na forma da Lei Licitatória, devendo ser observado, no que for cabível, o procedimento definido nos itens 6.2.5 a 6.2.8 deste edital.

**6.8.** Quando a licitante se tratar de **microempresa (ME)** ou **empresa de pequeno porte (EPP)**, esta não fica isenta da apresentação de documentação acerca de sua regularidade fiscal, entretanto, caso haja alguma restrição, impropriedade ou pendência somente no tocante a essa documentação, à mesma será assegurado o prazo de 2 (dois) dias úteis, cujo termo inicial será o momento em que o proponente for declarado vencedor do certame, para comprovação da regularização da documentação.

**6.9.** Na hipótese de ocorrer a inabilitação de todas as licitantes ou a desclassificação de todas as propostas, fica facultado à Comissão Permanente de Licitações fixar o prazo de oito dias úteis para que estas apresentem nova documentação ou novas propostas, em conformidade com o estabelecido no artigo 48, § 3º, da Lei nº 8.666, de 21 de junho de 1993, com suas alterações posteriores.

## **7. RECURSOS**

**7.1.** Dos atos da Administração decorrentes desta licitação caberá recurso nos estritos termos do artigo 109 da Lei 8.666/93, devendo ser observado o procedimento a seguir especialmente no que diz respeito às fases de habilitação e de classificação.

**7.2.** O prazo recursal será contado a partir da data da ciência inequívoca por parte de todas as licitantes, sendo que:





**PREFEITURA MUNICIPAL DE CÓRREGO DO BOM JESUS**  
**ADMINISTRAÇÃO 2017 – 2020**

**7.2.1.** As licitantes poderão desistir da interposição de recurso, o que somente surtirá efeitos no caso em que todas estiverem presentes à sessão de julgamento do conteúdo dos envelopes;

**7.2.2.** Não havendo concordância quanto à desistência de interposição de recurso, o prazo será contado já a partir da data da própria sessão de julgamento dos conteúdos dos envelopes, caso todas as licitantes estejam presentes;

**7.2.3.** Se ausente alguma das licitantes na sessão de julgamento dos conteúdos dos envelopes, o resultado dessa análise será divulgado por meio de publicação na Imprensa Oficial do Município, qual seja, o quadro de avisos da Prefeitura e no DOE “Minas Gerais” e, a partir da data da última publicação, se iniciará o prazo recursal.

**7.3.** No caso de abertura de prazo recursal referente à documentação de habilitação, deverá também ser observado que:

**7.3.1.** Os demais envelopes ainda não abertos (referentes às Propostas Comerciais) serão rubricados pelos representantes das licitantes, desde que credenciados, bem como pelos membros da Comissão Permanente de Licitações, que os guardará até decorrer o prazo e o início da próxima sessão;

**7.3.2.** Decididos os recursos ou transcorrido o prazo para a sua interposição, será designada nova data para a sessão da abertura dos envelopes seguintes, ocasião em que serão devolvidos às participantes inabilitadas que estiverem presentes seus respectivos envelopes, devidamente lacrados.

**7.4.** Será franqueada aos interessados, desde a data do início do prazo para interposição de recursos até seu término, vista aos autos do processo desta licitação, em local e horário a ser indicados pela Comissão Permanente de Licitações.

**7.5.** O recurso será endereçado à própria Comissão Permanente de Licitações e protocolado junto ao Departamento de Licitações, situado na Rua 12 de dezembro 347, centro, Córrego do Bom Jesus-MG.

**7.6.** O prazo para interposição do recurso será de 5 (cinco) dias úteis, findo o qual as demais licitantes serão comunicadas de sua existência, abrindo-se prazo de 5 (cinco) dias úteis para eventual impugnação a esse recurso.

**7.7.** Decorrido o prazo supra, a Comissão Permanente de Licitações terá até 5 (cinco) dias úteis para manter ou reconsiderar sua decisão.

**7.8.** Uma vez tomada a decisão, o recurso será encaminhado à autoridade superior para homologar ou não essa decisão, no prazo de até 5 (cinco) dias úteis.



**PREFEITURA MUNICIPAL DE CÓRREGO DO BOM JESUS**  
**ADMINISTRAÇÃO 2017 – 2020**

**7.9.** A intimação das decisões relativas aos recursos, por se tratar de ato de interesse somente das licitantes, será comunicada diretamente a estas por qualquer via apta a esse fim, desde que se comprove a certeza de seu recebimento pela destinatária.

**7.10.** Não serão considerados os recursos encaminhados por intermédio de fax ou através de e-mail, nem tampouco aqueles corretamente apresentados, mas recebidos intempestivamente ou em local distinto do indicado.

## **8. HOMOLOGAÇÃO E ADJUDICAÇÃO DO OBJETO**

**8.1.** Uma vez que tenha decorrido o prazo para julgamento de eventuais recursos, ou, ainda, caso todas as licitantes tenham desistido de sua interposição, dar-se-á o encaminhamento dos autos da licitação à autoridade competente visando à homologação do procedimento e adjudicação de seu objeto, que será total.

## **9. GARANTIA**

**9.1.** A empresa vencedora deverá prestar garantia da perfeita execução dos trabalhos no valor correspondente a **5% (cinco por cento) do preço total proposto**, em qualquer das modalidades previstas no art. 56 da Lei 8.666/93.

**9.2.** A garantia deverá ser prestada previamente à assinatura do contrato, devendo sua comprovação ser apresentada quando da formalização do termo.

**9.3.** Em caso de aditamento no valor inicial do contrato, seja a que título for, deverá também ser aditada proporcionalmente a garantia.

**9.4.** O pedido de devolução da garantia da execução a que se refere o item supra somente poderá ser efetuado após o término da vigência contratual, bem como o recebimento definitivo de todos os trabalhos.

**9.5.** A devolução da garantia não isentará a “CONTRATADA” quanto às responsabilidades que lhe couberem, de ordem civil.

**9.6.** A garantia, recolhida em moeda corrente, será atualizada monetariamente de acordo com a variação do índice geral de preços de mercado – IGP-M ou outro índice adotado em substituição deste pelo governo federal, até a data de sua restituição à CONTRATADA.

**9.7.** Na hipótese da garantia oferecida vir a ser atingida em decorrência de conduta penalizadora aplicada à “CONTRATADA”, obriga-se a mesma, no prazo de 10 (dez) dias contados da data em que ocorrer a apropriação, a complementá-la de modo a recompor o seu valor original.



**PREFEITURA MUNICIPAL DE CÓRREGO DO BOM JESUS**  
**ADMINISTRAÇÃO 2017 – 2020**

**9.8.** Em não sendo possível tal providência devido à modalidade de garantia efetuada pela CONTRATADA, as multas poderão ser descontadas dos valores que a CONTRATADA tenha a receber, correspondente à parcela contratual seguinte à lavratura da penalização.

**9.9.** Caso o valor da multa ultrapasse o da garantia prestada, a diferença será descontada dos valores que a CONTRATADA tenha a receber, correspondente à parcela contratual seguinte à lavratura da penalização, ou ainda, cobrada judicialmente.

## **10. CONTRATO**

**10.1.** A contratação do objeto da licitação dar-se-á mediante assinatura de contrato, nos termos da minuta integrante deste edital (**Anexo VIII**), e dele farão parte como se transcritos estivessem, **Anexo IV - Projeto Básico e Executivo, Anexo I - Memorial Descritivo, Anexo II - Planilha de Orçamentária de Custos, Anexo III - Cronograma físico-financeiro**, bem como quaisquer outros documentos integrantes do procedimento licitatório e indispensáveis para plena compreensão do mesmo.

**10.1.1** A licitante vencedora deverá apresentar previamente à assinatura do contrato a **Planilha de Custos Orçamentários de cada item do Anexo II**.

**10.2.** A licitante vencedora será convocada para, num prazo de 5 (cinco) dias úteis, assinar o instrumento contratual referente à licitação.

**10.2.1.** A formalização do contrato dar-se-á nas dependências da Prefeitura Municipal de Córrego do Bom Jesus, junto ao Departamento de Licitações.

**10.3.** Caso a licitante vencedora, injustificadamente, não aceite assinar o termo de contrato no prazo e condições estabelecidas, implicará na decadência do direito à contratação, ficando caracterizado o descumprimento total da obrigação assumida com relação ao objeto da licitação (artigo 81, caput, Lei nº 8.666/93), sujeitando-se ainda à possibilidade de aplicação das penalidades previstas no Item 15.

**10.4.** No caso de a licitante vencedora não comparecer para assinatura do contrato é facultado à Administração convocar as licitantes remanescentes, na ordem de classificação, para fazê-lo em igual prazo e nas mesmas condições propostas à primeira classificada, ou revogar a licitação.

**10.4.1.** Para as licitantes convocadas nestas condições, em caso de recusa, não se aplicam as sanções previstas no item 10.3 supra.

**10.5.** Caberá à licitante vencedora indicar previamente seu representante legal, devidamente qualificado, com poderes para assinar o contrato, sendo que a documentação comprobatória ficará arquivada nos autos do processo licitatório, na Prefeitura Municipal de Córrego do Bom Jesus.



**PREFEITURA MUNICIPAL DE CÓRREGO DO BOM JESUS**  
**ADMINISTRAÇÃO 2017 – 2020**

**10.6.** Quando da contratação e no decorrer de sua execução, a licitante vencedora deverá manter todas as condições de habilitação e qualificação apresentadas no processo licitatório.

**10.7.** Será de competência da Administração em até 5 (cinco) dias contados da data de assinatura do instrumento contratual, indicar expressamente nos autos da contratação o nome, matrícula e cargo do servidor constante em seu quadro funcional que ficará responsável como gestor e fiscal do contrato até sua final execução.

**10.8.** A CONTRATADA deverá efetuar o registro do contrato, segundo exigência da Resolução nº 425, do Conselho Federal de Engenharia, Arquitetura e Agronomia, correndo as despesas às suas expensas, ficando responsável por eventuais ônus que causar à Prefeitura, caso descumpra essa obrigação.

**10.9.** A CONTRATADA oferecerá, dentro de até 03 (três) dias úteis, após a data da assinatura do contrato, o número da Anotação de Responsabilidade Técnica (ART) e uma cópia do recibo correspondente. No mesmo prazo, deverá nomear um responsável apresentando-o formalmente ao Departamento de Engenharia da Prefeitura Municipal de Córrego do Bom Jesus.

**10.10.** Quando da contratação, se a empresa adjudicatária não tiver seu registro original no CREA/MG, deverá obtê-lo para fim de execução do contrato, nos termos da Resolução nº 265/79 do CONFEA.

**10.11.** De igual forma, caso o registro de origem do responsável técnico não seja no CREA/MG, deverá obter o visto na carteira profissional, nos termos da Resolução nº 191/70 do CONFEA.

## **11. VIGÊNCIA CONTRATUAL**

**11.1.** O serviço, objeto desta licitação, será prestado sob o regime de execução indireta de empreitada por preço global, devendo ser executada em conformidade com o **Anexo I - Memorial Descritivo**, respeitando, inclusive, os prazos ali fixados.

**11.2.** O prazo de execução do serviço objeto desta licitação será de 09 (nove) meses contados da emissão da Ordem de Serviço.

**11.3.** A licitante vencedora deverá iniciar os serviços a partir do 3º (terceiro) dia imediatamente após o recebimento da Ordem de Serviço emitida pela Administração.

**11.4.** Os prazos de início de etapas de execução, de conclusão e de entrega do objeto licitado admitem antecipação ou prorrogação, dentro dos limites legais, desde que tenha havido prévia justificativa devidamente autuada no processo de contratação, nos termos do disposto no art. 57, § 1º, incisos I a VI, da Lei 8666/93.



**PREFEITURA MUNICIPAL DE CÓRREGO DO BOM JESUS**  
**ADMINISTRAÇÃO 2017 – 2020**

**12. FISCALIZAÇÃO E RECEBIMENTO DO OBJETO**

**12.1.** A Administração reserva-se o direito de exercer a mais ampla e completa fiscalização dos serviços, fiscalização essa que em nenhuma hipótese eximirá a empresa das responsabilidades contratuais e legais, bem como dos danos materiais ou pessoais que forem causados a terceiros, seja por atos de seus prepostos ou omissões.

**12.2.** A empresa deverá adotar medidas, precauções e cuidados tendentes a evitar danos materiais e pessoais a seus funcionários e a terceiros, bem como todas as medidas relativas ao seguro contra tais ocorrências, ficando sempre responsável pelos danos que advierem de sua omissão.

**12.3.** A empresa será responsável pelos encargos trabalhistas, previdenciários, fiscais e comerciais, resultantes dos compromissos contratualmente assumidos.

**12.4.** A empresa obriga-se a desvincular da execução do serviço, no prazo de 72 (setenta e duas) horas, qualquer funcionário cujo serviço não esteja a contento segundo os critérios da fiscalização.

**13. DO OBJETO**

**13.1.** O serviço, objeto desta licitação, será prestado sob o regime de execução indireta de empreitada por preço global, fornecendo a CONTRATADA à mão de obra, maquinários, equipamentos, materiais, acessórios e tudo o mais que for necessário ao pleno desenvolvimento dos serviços, para conclusão dentro do prazo estabelecido.

**13.2.** As despesas com ensaios, testes, análises de materiais, etc., quando necessários, a critério da Fiscalização, correrão por conta da CONTRATADA.

**13.3.** A CONTRATADA ficará obrigada a adotar todas as medidas, precauções e cuidados, visando evitar a ocorrência de danos materiais e pessoais a seus operários e a terceiros, devendo prestar total observância às normas de direito do trabalho, em especial as relativas à segurança e medicina do trabalho, bem como as medidas relacionadas com o seguro de seus empregados e de terceiros contra tais danos, ficando sempre responsável pelas consequências originadas de acidentes que se verificarem.

**13.4.** A CONTRATADA manterá, à frente dos serviços, o responsável técnico pela mesma, indicado quando da apresentação de sua proposta, o qual deverá comparecer ao local da execução da obra diariamente, permanecendo o tempo que for determinado pela Fiscalização, devendo seu comparecimento ser consignado no Diário de Ocorrências, com a indicação dos horários de entradas e saídas.

**13.5.** A CONTRATADA será responsável pelo pagamento dos encargos trabalhistas, fiscais, previdenciários, comerciais e outros que resultarem dos compromissos assumidos no contrato, não



**PREFEITURA MUNICIPAL DE CÓRREGO DO BOM JESUS**  
**ADMINISTRAÇÃO 2017 – 2020**

assumindo a PREFEITURA qualquer responsabilidade pelo pagamento dos encargos que competirem à mesma, tampouco, obrigando-se a restituições e reembolsos de valores, principais e acessórios, despendidos com tais pagamentos.

**13.6.** Na execução da obra, a CONTRATADA deverá cumprir as seguintes exigências:

**13.6.1.** Manter no canteiro de serviços, o Diário de Ocorrências, destinado a registrar todas as visitas que se verificarem, bem como as ordens e providências determinadas pela Fiscalização e demais registros obrigatórios, estabelecidos na Lei Federal 8.666/93;

**13.6.2.** Remover do canteiro de serviços, no prazo máximo de 24 (vinte e quatro) horas, a contar do registro no Diário de Ocorrências, os materiais inadequados encontrados pela Fiscalização;

**13.6.3.** Refazer os serviços irregulares, no(s) prazo(s) indicado(s) pela Fiscalização, a contar do recebimento de ofício da mesma, sob pena do não pagamento dos mesmos enquanto persistir a irregularidade detectada, e, persistindo, de sofrer as sanções previstas neste edital;

**13.6.4.** Arcar com todas as despesas diretas e indiretas da execução dos serviços, com manutenção do canteiro de serviços, mão de obra, tributos, ligações de energia elétrica, água, esgotos, encargos sociais, materiais, equipamentos adequados, transportes seguros, administração, benefícios, liquidação de responsabilidades por acidente de trabalho, danos e prejuízos à PMCBJ ou a terceiros, por seus prepostos ou operários, bem como todos e quaisquer encargos decorrentes da execução do contrato, e ainda todas as despesas na execução dos projetos executivos completos quanto à elaboração e aprovação pelos órgãos competentes, incluindo taxas provenientes de processos.

**13.6.5.** Executar os serviços rigorosamente de acordo com as normas, especificações e requisitos contidos no edital e seus anexos, que farão parte integrante do contrato, independentemente de sua transcrição.

**13.6.6.** Colocar 1 (uma) placa alusiva aos serviços, no padrão adotado pela PMCBJ em local bem visível, além daquelas exigidas pelo CREA.

**13.7.** A “CONTRATADA” compromete-se, para fins de execução do objeto deste Edital, a não explorar mão de obra infantil, sob pena de rescisão automática e imediata deste ajuste, sem qualquer direito à indenização, nos termos da Constituição Federal, artigo 7º, Inciso XXXIII.

**13.8.** A PREFEITURA poderá exigir a substituição de qualquer empregado da CONTRATADA, no interesse dos serviços, a qual deverá ser processada no prazo máximo de 24 (vinte e quatro) horas.

**13.9.** O responsável técnico indicado quando da apresentação da proposta, poderá ser substituído, mediante prévia e expressa concordância da PREFEITURA.



**PREFEITURA MUNICIPAL DE CÓRREGO DO BOM JESUS**  
**ADMINISTRAÇÃO 2017 – 2020**

**13.10.** Poderá a CONTRATADA, para executar os serviços que são objetos dessas especificações, sugerir a PMCBJ os turnos de trabalho que julgar necessários. No caso de iluminação artificial, correrá a mesma por conta exclusiva da CONTRATADA.

**13.11.** A CONTRATADA deverá apresentar relatório mensal, com acompanhamento fotográfico dos serviços, sendo que, no final da obra, os mesmos serão unificados e encadernados para entrega à PMCBJ em duas vias.

**13.12.** Os relatórios serão no tamanho A4, competindo à CONTRATADA avaliar a quantidade de fotos necessárias, de modo que fique documentado o desenvolvimento dos serviços, desde a época preliminar ao início da execução até a conclusão dos mesmos.

**13.13.** Deverá também apresentar todos os esclarecimentos solicitados pela Prefeitura, no acompanhamento da execução dos serviços.

**13.14.** A Prefeitura, através do Departamento de Obras, exercerá a mais ampla e completa fiscalização dos serviços contratados, na forma estabelecida na Lei nº 8.666/93 e demais instrumentos pertinentes, fiscalização essa que, em nenhuma hipótese, eximirá nem reduzirá as responsabilidades legais e contratuais da CONTRATADA, nem quanto aos danos materiais e pessoais que forem causados a terceiros, seja por atos próprios da empresa, seja por atitudes de seus operários e prepostos.

**13.15.** A PREFEITURA entregará à CONTRATADA através da Fiscalização os arquivos eletrônicos contendo toda a parte gráfica, os memoriais e detalhamentos e a partir de então todas as cópias deste material necessárias à execução dos serviços serão feitas pela CONTRATADA, às suas expensas, conforme sua necessidade.

**13.16.** Serviços extraordinários ou serviços imprevistos somente poderão ser executados depois de aprovados pelo Departamento de Obras, mediante a elaboração de Termo de Aditamento ao instrumento original, após ajustados os preços para sua execução e desde que esteja comprovada a existência de recursos próprios disponíveis.

**13.16.1.** Os preços dos serviços extracontratuais serão compostos a partir de:

- Tabela de preços de instituições reconhecidas;
- Pesquisa de preços procedida a critério do Departamento de Obras da PMBM.

## **14. DO RECEBIMENTO PROVISÓRIO E DO RECEBIMENTO DEFINITIVO**

**14.1.** Quando concluída a obra, a CONTRATADA requererá à PREFEITURA o recebimento provisório, sendo efetuada vistoria pela Fiscalização, em conjunto com a mesma, em prazo não superior a 15 (quinze) dias, após a data da entrega do pedido.



**PREFEITURA MUNICIPAL DE CÓRREGO DO BOM JESUS**  
**ADMINISTRAÇÃO 2017 – 2020**

**14.1.1.** Sendo constatada qualquer falha, não se dará o recebimento, ficando a CONTRATADA obrigada a atender as determinações da PREFEITURA, no prazo máximo de 30 (trinta) dias, após o qual será efetuado novo exame da obra;

**14.1.2.** Na segunda oportunidade, a obra deverá apresentar perfeitas condições para ser recebida provisoriamente, sendo que, se não estiver em ordem, sujeitará a CONTRATADA a sofrer a multa prevista para o atraso diário na conclusão, a contar da data da primeira vistoria.

**14.2.** Efetivado o primeiro recebimento, a obra permanecerá em observação, durante 90 (noventa) dias, devendo a CONTRATADA, nesse prazo, efetuar por sua conta, os consertos e reparos que forem necessários, em decorrência de defeitos construtivos ou falhas de acabamento.

**14.3.** Decorrido o prazo para observação e inexistindo reparos e consertos a ser executados, a Comissão designada procederá a nova vistoria, a pedido e em conjunto com a CONTRATADA, lavrando-se, posteriormente, Termo de Recebimento Definitivo, desde que a obra esteja em perfeitas condições.

**14.4.** Sendo constatada qualquer falha, não se dará o recebimento definitivo, ficando a CONTRATADA obrigada a atender às determinações da Fiscalização, no prazo máximo de 30 (trinta) dias. Decorrido tal prazo, a obra deverá estar em perfeitas condições para o seu recebimento definitivo, sob pena da aplicação de multa cominada para o atraso diário na conclusão, a contar da data da primeira vistoria feita para o recebimento definitivo.

**14.5** Os recebimentos, tanto o provisório como o definitivo, não excluirão as responsabilidades civis da CONTRATADA, quanto à qualidade, correção e segurança da obra e serviços, nem quanto ao aspecto ético-profissional pelo perfeito desempenho do contrato.

## **15. PREÇOS E CONDIÇÕES DE PAGAMENTO**

**15.1.** As despesas decorrentes da execução do objeto desta licitação serão suportadas pela(s) dotação(ões) orçamentária(s) indicada(s) neste edital.

**15.2.** A medição dos serviços executados para efeito de pagamento será feita pela área competente no máximo a cada 30 (trinta) dias.

**15.3.** O valor das medições será obtido mediante a aplicação dos preços unitários em reais, da CONTRATADA, às quantidades de serviços efetivamente executados, previstos neste Edital.

**15.4.** As medições serão elaboradas nos primeiros 05 (cinco) dias do mês subsequente ao período medido.

**15.5.** As medições serão efetuadas com a presença do responsável técnico da CONTRATADA, somente sendo considerados na mesma os serviços e partes da obra efetivamente concluídas.





**PREFEITURA MUNICIPAL DE CÓRREGO DO BOM JESUS**  
**ADMINISTRAÇÃO 2017 – 2020**

**15.6.** O pagamento das medições estará vinculado à apresentação dos seguintes documentos:

- Certificado de Regularidade do FGTS.
- Certificado de Regularidade do INSS.

**15.7.** Para pagamento dos serviços contratados através de depósito bancário, a licitante deverá indicar na proposta comercial: o nome do favorecido; o banco (nome e número); a agência; o número da conta corrente da empresa; e o CNPJ ou CPF, conforme o caso.

**15.8.** O pagamento será efetuado, por meio da Tesouraria da "PREFEITURA", no prazo de 15 (quinze) dias fora o mês da execução dos serviços, período estabelecido para o faturamento feito com base na medição organizada pelo Departamento de Obras.

**15.9.** Os pagamentos das medições estarão vinculados à comprovação de recolhimento junto ao INSS da contribuição referente à cessão de mão de obra, em atendimento ao disposto no artigo 31 da Lei n.º 8212/ 91, na forma estabelecida pela Instrução Normativa MPS/SRP n.º 3 de 14 de julho de 2005, publicada no DOU de 15/07/2005, da seguinte forma:

**15.9.1.** A CONTRATADA deverá apresentar mensalmente, cópias da GRPS, do FGTS, das informações à Previdência Social (GFIP) e da folha de pagamento do período, sob pena de rescisão contratual;

**15.9.2.** Em cada medição, como condição para recebimento das obras ou serviços executados, ou da madeira adquirida, a CONTRATADA deverá apresentar as notas fiscais de aquisição dos produtos e subprodutos de madeira, acompanhadas dos documentos constantes no art. 5º do Decreto 44.903 de 24 de setembro de 2008, sob pena de aplicação do art. 46 da lei federal numero 9.605, de 12 de fevereiro de 1998;

**15.9.3.** Serviços extraordinários e serviços imprevistos somente serão realizados e pagos quando tiverem sido regularmente autorizados na forma prevista neste Edital, mediante prévio aditamento;

**15.9.4.** Não incidirá qualquer conduta de reajuste no presente ajuste.

**15.10.** A qualquer tempo será cabível o reequilíbrio econômico-financeiro, desde que se comprove que foi afetada a parte financeira do contrato, bem como as previsões iniciais da CONTRATADA quanto aos seus encargos econômicos e lucros normais do empreendimento.

**15.11.** O pedido deverá ser protocolado diretamente ao Departamento de Licitações da Prefeitura Municipal de Córrego do Bom Jesus;

**15.12.** Para viabilizar a análise pelo setor técnico competente, o pedido deverá ser instruído com documentação comprobatória da solicitação, que demonstre claramente a variação verificada entre a situação original e a atual, inclusive declinando os valores pretendidos;



**PREFEITURA MUNICIPAL DE CÓRREGO DO BOM JESUS**  
**ADMINISTRAÇÃO 2017 – 2020**

**15.13.** Uma vez deferido o pedido, total ou parcialmente, para efetiva aplicação do novo preço solicitado - o qual retroagirá à data do desequilíbrio - deverá haver formalização mediante assinatura de termo bilateral de aditamento;

**15.14.** O valor realinhado deverá se basear no acima disposto, não se tratando de mero reajuste nem tampouco de aplicação do preço praticado no mercado.

## **16. DA RESCISÃO CONTRATUAL**

A rescisão do Contrato de Prestação de Serviços poderá ser:

**16.1** - Determinada por ato unilateral e escrito da Administração nos casos enumerados nos incisos I a XII e XVII do art. 78 da Lei Federal n. 8.666/93;

**16.2** - Amigável, por acordo entre as partes, mediante autorização escrita e fundamentada da autoridade competente, reduzida a termo no processo licitatório, desde que haja conveniência da Administração.

**16.3** - A inexecução total ou parcial do Contrato enseja a sua rescisão pela Administração, com as consequências previstas nos itens 17.3 e 17.4.

**16.4.** Em caso de rescisão prevista nos incisos XII a XVII do art. 78 da Lei 8.666/93, sem que haja culpa da CONTRATADA, será esta ressarcida dos prejuízos regulamentares comprovados, quando houver sofrido.

**16.5.** A sanção de suspensão de participar em licitação e contratar com a Administração Pública poderá ser também, aplicada àqueles que:

**16.5.1** - Retardarem a execução do processo;

**16.5.2** - Demonstrarem não possuir idoneidade para contratar com a Administração e;

**16.5.3** - Fizerem declaração falsa ou cometerem fraude fiscal.

## **17. DAS PENALIDADES E SANÇÕES**

Pelo atraso injustificado, inexecução total ou parcial na prestação dos serviços, fica sujeito o licitante vencedor às penalidades previstas no caput do art. 86 da Lei Federal nº 8.666/93, na seguinte conformidade:

**17.1.** Atraso até 10 (dez) dias, multa de 2% (dois por cento) sobre o valor da parcela em atraso, por dia de atraso;

**17.2.** Atraso superior a 10 (dez) dias até o limite de 30 (trinta) dias, será aplicada a penalidade de advertência e multa de 3% (três por cento) sobre o valor da medição correspondente em atraso, de acordo com o previsto no cronograma físico-financeiro, por dia de atraso.



**PREFEITURA MUNICIPAL DE CÓRREGO DO BOM JESUS**  
**ADMINISTRAÇÃO 2017 – 2020**

**17.3.** Pela inexecução parcial do Contrato, assim considerada entre outras inadimplências contratuais, o atraso superior a trinta dias na prestação dos serviços, a Contratante, garantida a prévia defesa, procederá a rescisão unilateral do contrato e, poderá aplicar ao Contratado a penalidade de suspensão temporária de participação em licitação e impedimento de contratar com o Município de Córrego do Bom Jesus por até 2 (dois) anos e multa de 3% (três por cento) sobre o valor ) sobre o valor da medição correspondente em atraso, de acordo com o previsto no cronograma físico-financeiro, calculados até a data da rescisão contratual.

**17.4.** Pela inexecução total do Contrato, a Administração, garantida a prévia defesa procederá a rescisão unilateral do contrato e, poderá aplicar ao Contratado a penalidade prevista de declaração de inidoneidade do licitante vencedor para contratar com administração pública pelo prazo de até 05 ( cinco ) anos e multa de 10% (dez por cento) sobre o valor total do contrato.

**17.5.** As sanções são independentes e a aplicação de uma não exclui a das outras.

**17.6.** O prazo para pagamento das multas moratórias será de 3 (três) dias úteis a contar da intimação da CONTRATADA. A critério da Administração e sendo possível, o valor devido será descontado da eventual garantia prestada, ou sendo esta insuficiente, será descontado dos pagamentos devidos pela Administração ou, quando for o caso, serão inscritas como dívida ativa, sujeitando-se a devedora ao processo judicial de execução.

**17.7.** A recusa da adjudicatária em assinar o termo de contrato, dentro do prazo estabelecido neste edital implicará na aplicação das penalidades previstas no item 17.4.

**17.8.** A licitante vencedora ficará sujeita ainda, a multas na proporção de 1% (um por cento) do valor do contrato, nos casos e situações seguintes:

**17.8.1.** Por falta cometida pelo engenheiro ou arquiteto responsável.

**17.8.2.** Por vez que o responsável técnico deixar de atender convocações do Departamento de Obras, no prazo de 24 (vinte e quatro) horas, a contar do recebimento do comunicado e também no caso de não haver na sede da CONTRATADA pessoa credenciada para recebimento da comunicação, e no caso de não refazimento dos serviços irregulares, conforme consta no item 13.6.3.

**17.8.3.** Por dia que não for encontrado no local das obras o Diário de Ocorrências.

## **18. INFORMAÇÕES SOBRE O CERTAME**

**18.1.** Todas as informações, esclarecimentos e elementos relativos a esta licitação e às condições para atendimento das obrigações necessárias ao cumprimento de seu objeto, serão atendidas exclusivamente quando a solicitação for efetuada por escrito, devendo ser encaminhadas à



**PREFEITURA MUNICIPAL DE CÓRREGO DO BOM JESUS**  
**ADMINISTRAÇÃO 2017 – 2020**

Comissão Permanente de Licitações e protocolada junto ao Departamento de Licitações, no prazo de até 5 (cinco) dias úteis antes da data marcada para o recebimento dos envelopes, dentro do horário normal de expediente.

**18.1.1.** A consulta, como critério de aceitabilidade, deverá constar claramente o nome completo e endereço de seu formulador, devendo ser assinada pelo representante legal da empresa consulente e endereçada à Comissão Permanente de Licitações;

**18.1.2.** A consulta será recebida mediante protocolo, podendo ser encaminhadas por intermédio de fax ou através de e-mail, sendo que neste caso, a consulta original deverá ser encaminhada pelo correio com o respectivo AR, e somente será considerada, caso a remessa do original seja feita dentro do prazo estabelecido no item 18.1.

**18.1.3.** Não serão respondidas solicitações anônimas.

**18.2.** A Comissão Permanente de Licitações responderá por escrito às questões pertinentes à licitação, assessorando-se das áreas técnicas quando necessário, sendo que a cópia do ofício será juntada no respectivo processo licitatório, após ter sido encaminhado para ciência de todas as licitantes.

**18.3.** Não será levada em consideração nenhuma solicitação verbal, quer seja consulta, pedido de esclarecimento, reclamação ou entendimento técnico.

**18.4.** Caso não venha a ser formulado pelas licitantes pedido de informação ou de esclarecimento, pressupõe-se que os elementos contidos no edital são suficientemente claros e precisos, não cabendo posteriormente o direito a qualquer reclamação, seja a que título for.

## **19. IMPUGNAÇÕES AO EDITAL**

**19.1.** A interposição de eventuais impugnações ao edital deverá observar o disposto no art. 41, §§ 1º e 2º, da Lei 8666/93, devendo ser encaminhadas à Comissão Permanente de Licitações e protocolada junto ao Departamento de Licitações da Prefeitura Municipal de Córrego do Bom Jesus dentro do horário normal de expediente.

**19.2.** Será franqueado aos interessados, desde a data do início do prazo para interposição de impugnações até seu término, vista aos autos do processo desta licitação, em local e horário a serem indicados pela Comissão Permanente de Julgamento de Licitações;

**19.3.** Para efeitos de contagem do prazo para impugnação será considerada licitante toda e qualquer empresa que, tendo ou não retirado o edital, possua condições de atender o objeto licitado;

**19.4.** A impugnação interposta por licitante, nos termos da Lei Licitatória, deverá ser protocolada junto ao Departamento de Licitações, no endereço já indicado, em até 2 (dois) dias úteis antes da data fixada para abertura dos envelopes de habilitação;



**PREFEITURA MUNICIPAL DE CÓRREGO DO BOM JESUS**  
**ADMINISTRAÇÃO 2017 – 2020**

**19.5.** Qualquer cidadão, desde que tenha adequado fundamento, também é parte legítima para apresentar impugnação ao presente edital, devendo protocolizar seu pedido em até 5 (cinco) dias úteis antes da data fixada para abertura dos envelopes de habilitação, sendo que, neste caso, a resposta à impugnação será encaminhada em até três dias úteis;

**19.6.** A interposição de impugnação por licitante não a impedirá de participar do certame, possuindo efeito suspensivo apenas no tocante aos atos que estejam diretamente relacionados à matéria impugnada.

**19.7.** Não serão consideradas impugnações encaminhadas por intermédio de fax ou através de e-mail, nem tampouco aquelas corretamente apresentadas, mas recebidas intempestivamente ou em local distinto do supra-indicado.

**20. DISPOSIÇÕES GERAIS**

**20.1.** A Administração poderá a qualquer momento revogar a presente licitação por razões de interesse público decorrentes de fato superveniente devidamente comprovado, pertinente e suficiente para justificar tal conduta, ou anulá-la por ilegalidade, de ofício ou por terceiros, mediante parecer escrito e devidamente fundamentado.

**20.2.** É vedada a utilização de qualquer elemento, critério ou fato sigiloso, secreto ou reservado que possa, ainda que indiretamente, elidir o princípio da igualdade entre as licitantes.

**20.3.** É proibido a qualquer licitante tentar impedir o curso normal do processo licitatório mediante a utilização de recursos ou de quaisquer outros meios meramente protelatórios, sujeitando-se o autor às sanções legais e administrativas aplicáveis, conforme dispõe o artigo 93 da Lei 8.666/93.

**20.4.** Qualquer tentativa de uma licitante influenciar, por meios ilícitos ou desonrosos, a Comissão de Licitação no processo de julgamento das Propostas resultará na sua desclassificação.

**20.5.** Antes do aviso oficial do resultado desta licitação não serão fornecidas, a ninguém, quaisquer informações referentes à adjudicação do contrato ou à análise, avaliação ou comparação entre as propostas.

**20.6.** As licitantes respondem pela fidelidade e legitimidade dos documentos apresentados nas diversas fases do processo licitatório.

**20.7.** Na contagem de prazos, tanto para fins de licitação quanto para fins de contratação, excluir-se-á o dia do início e incluir-se-á o dia do vencimento, observado o seguinte:

**20.7.1.** Serão sempre considerados dias consecutivos, exceto quando expressamente haja disposição em contrário;

**20.7.2.** Só se iniciam e vencem os prazos em dia de expediente nas dependências da Prefeitura de Córrego do Bom Jesus;



**PREFEITURA MUNICIPAL DE CÓRREGO DO BOM JESUS**  
**ADMINISTRAÇÃO 2017 – 2020**

**20.7.3.** O mesmo princípio será aplicado para os casos de contagem regressiva de prazos, devendo ser considerado como horário limite o fim do expediente do dia imediatamente anterior ao do final dessa contagem.

**20.8.** Os autos da licitação são públicos, sendo também públicos todos os atos relativos ao procedimento, salvo quanto ao conteúdo das propostas até a respectiva abertura.

**20.9.** Será franqueada vista dos autos a qualquer interessado sempre que os mesmos estiverem disponíveis para tanto no Departamento de Licitações.

**20.10.** Eventual pedido para extração de cópias somente será analisado quando a solicitação for efetuada por escrito com as devidas justificativas, devendo a mesma ser encaminhada à Comissão Permanente de Licitações.

**20.11.** O veículo oficial de divulgação da Administração é Quadro de Avisos da Prefeitura Municipal de Córrego do Bom Jesus e, também será dada a publicidade dos atos no DOE “Minas Gerais”.

**20.12.** Ressalvadas as decisões cuja publicação na Imprensa Oficial seja obrigatória, a critério da Comissão Permanente de Licitações tais decisões poderão também ser divulgadas da seguinte forma:

**20.12.1.** nas sessões de abertura de envelopes;

**20.12.2.** por qualquer outro meio que permita a comprovação inequívoca do recebimento da comunicação pelas licitantes.

**20.13.** Os casos omissos serão analisados e decididos pela Comissão Permanente de Julgamento de Licitações, eventualmente ouvidos os órgãos técnicos e especializados, em especial à assessoria jurídica, e quando necessário serão ratificadas pela autoridade superior.

**20.14.** E, para que chegue ao conhecimento de todos e ninguém alegue ignorância, foi expedido o presente Edital que será publicado no local de costume, e de forma resumida, na Imprensa Oficial do Estado.

**20.15.** Após a fase de habilitação, não cabe desistência de proposta, salvo por motivo justo decorrente de fato superveniente e aceito pela CPL.

Córrego do Bom Jesus, 11 de outubro 2018.

Taís de Fátima Pereira  
Presidente da Comissão Permanente de Licitação

Rua Doze de Dezembro, 347 – Centro – Córrego do Bom Jesus – MG – CEP: 37.605-000  
compras@corregodobomjesus.mg.gov.br / (35) 3432-1122



**PREFEITURA MUNICIPAL DE CÓRREGO DO BOM JESUS**  
**ADMINISTRAÇÃO 2017 – 2020**

**ANEXO I - Memorial Descritivo**

**MEMORIAL DESCRITIVO**

**ESPECIFICAÇÃO** : Construção de Creche Municipal de 0 a 4 anos.  
**LOCAL** : Rua Benedito Tibúrcio da Costa – S/Nº  
**BAIRRO** : Centro  
**CIDADE** : Córrego do Bom Jesus – M G  
**PROPRIETÁRIO** : Prefeitura Municipal de Córrego do Bom Jesus.

**ESPECIFICAÇÃO GERAL**

**01- SERVIÇOS PRELIMINARES**

- 01.1-** Deverá ser construído um barracão de obra de 9,00m² provido de sanitários.
- 01.2-** Deverá ser executado um tapume em chapa madeira prensada e ou chapa metálica para proteção da obra com altura h=2.20m.
- 01.3-** Limpeza do terreno com campina e queima para locação da obra.
- 01.4-** Locação da obra com gabarito em madeira.
- 01.5-** Fornecimento e colocação de placa de obra em chapa galvanizada conforme modelo fornecido pelo Município (3.00x1.50m).

**02- INFRA-ESTRUTURA**

- 02.1-** Escavação manual de valas H=1,5m viga baldrame e sapatas.
- 02.2-** Apilamento e reaterro dos fundos das valas.
- 02.3-** Perfuração de brocas manuais com diâmetro de 8” ( polegada ) 200mm onde as mesma terá uma profundidade a qual encontre resistência necessária ao peso da obra.
- 02.4-** sobre essas brocas deverá fazer um coroamento tipo sapata conforme especificada no projeto estrutural.
- 02.5-** Sobre o fundo das valas deve-se lançar um lastro de brita espessura 4cm.
- 02.6-** Sobre essas sapatas serão executadas as vigas baldrames conforme projeto estrutural, as vigas baldrames serão executadas em concreto armado fck=20 MPa, lançados nas formas que serão executadas em tábuas de pinho de boa qualidade, deverão ser molhadas imediatamente antes da aplicação do concreto.
- 02.7-** Alvenaria de embasamento de tijolo maciço requeimado E=20cm.
- 02.8-** Impermeabilização das vigas baldrames e alvenaria de embasamento

**03 - ALVENARIA E DIVISÕES:**

- 03.1-** Alvenarias de tijolo cerâmico furado E=20cm e 15cm.
- 03.2-** Divisórias em ardósia polida E=3cm montadas em perfis chapa 18.

**04- ESTRUTURA DE CONCRETO**

- 04.1-** Execução de pilares e vigas em concreto armado, usinado fck=20Mpa.
- 04.2-** Execução de laje pré-moldada TR-12 e TR-8 a revestir com brocos EPS, capeamento E=4,0cm, SC=170 KG/M², com armadura de aço CA 60-B diâmetro do fio de 4,00mm e trama de 15,0 x 15,0cm, quadrangular soldada.

**05 - COBERTURA**

- 05.1-** A estrutura do telhado será em madeira paraju de boa qualidade.
- 05.2-** Cobertura em telhas de barro do tipo colonial, plana – 24/m².



**PREFEITURA MUNICIPAL DE CÓRREGO DO BOM JESUS**  
**ADMINISTRAÇÃO 2017 – 2020**

**05.3-** Colocação de calhas e rufos nos beirais e platibandas em chapa galvanizada e condutores em tubo de PVC.

**05.4-** Execução de cumeeiras emboçadas com massa mista de cal, cimento e areia.

**06- ESQUADRIAS**

**06.1-** As esquadrias como portas internas serão em madeira tipo prancheta com tratamento seladora para receber pintura montadas em batentes de madeira de lei providas de ferragens tais como dobradiças fechaduras e tarjetas cromadas.

**06.2-** Portas de sanitários completas com batente de ferro, estrutura em metalon 20x30mm, folha em chapa galvanizada.

**07- PISOS E IMPERMEABILIZAÇÕES**

**07.1-** Laje de transição E=6,0cm em concreto fck=10 Mpa.

**07.2-** Contra-piso desempenado traço (1:3) sem junta com impermeabilizante, para receber piso frio.

**07.3-** Piso Cerâmico PEI-5, antiderrapante assentados em argamassas pré-fabricada inclusive rejuntamento.

**08 - REVESTIMENTO DE PAREDES E TETOS**

**8.1 – INTERNOS**

**8.1.1-** As paredes internas e lajes, serão chapiscadas com areia e cimento(3:1), emboçadas e rebocadas com areia, cal e cimento (4:1:0,5) e filtradas com desempenadeira com espuma para posterior pintura.

**8.1.2-** O revestimento das paredes dos sanitários, cozinha, lavanderia, receberão azulejos (20x20cm) até o teto assentados em argamassa pré-fabricada inclusive rejuntamento

**8.1.3-** Rodapés em cerâmica idêntica ao piso h=10cm.

**8.2 – EXTERNOS**

As paredes externas serão chapiscadas com areia e cimento(3:1), embossadas e rebocadas com areia, cal e cimento (4:1:0,5) e filtradas com desempenadeira com espuma para posterior pintura.

**9 VIDROS**

**9.1-** Vidros temperados colocados em caxilhos com baguetes, gaxetas de neopreme espessuras de 6,0 e 10,0mm.

**10- SOLEIRAS E PEITORIS**

**10.1-** Soleiras e peitoris em granito cinza andorinha E=2,0cm.

**11-PINTURAS**

**11.1-** As paredes internas e laje receberão pintura látex PVA 2 demãos sobre fundo selador.

**11.2-** As paredes externas receberão pintura látex acrílico 2 demãos sobre fundo selador.

**11.3-** As esquadrias de madeiras e ferro receberão pintura em esmalte sintético.

**12-INSTALAÇÕES E APARELHOS**

**12.1 – INSTALAÇÕES ELÉTRICAS**

**12.1.1-** As instalações elétricas e telefônicas serão executadas de acordo com projeto obedecendo o padrão da concessionária local.

**12.1.2-** A tubulação será embutida nas paredes, com eletro duto rígido, para receber fiação sendo que a tubulação primária terá o diâmetro de 32,00mm e a secundária 25,00mm.





**PREFEITURA MUNICIPAL DE CÓRREGO DO BOM JESUS**  
**ADMINISTRAÇÃO 2017 – 2020**

**12.1.3-** As caixas embutidas nas paredes para interruptores e tomadas serão retangulares e terão dimensões igual a 2"x4" e as embutidas no teto serão hexagonais de 6".

**12.1.4-** A fiação será com fio sólido de cobre com isolamento ante-chama.

**12.1.5-** Os conjuntos de Tomadas e Interruptores serão do tipo de embutir com placas retangulares 2"x4".

**12.1.6-** As luminárias serão do tipo aberta para lâmpada fluorescente (1x20w, 1x40w, 2x20w e 2x40w)

**12.1.7-** Os disjuntores de proteção dos circuitos serão do tipo Eletro-Magnético.

**12.1.8-** Deverá ser feito aterramento em todas as tomadas e quadros energizados.

## **12.2 – INSTALAÇÕES HIDRÁULICAS E DE ESGOTO**

**12.2.1-** As instalações hidráulicas deverão obedecer às normas da ABNT, com tubulações de água fria, alimentação para caixa superior e conexões de PVC com registro de gaveta com canoplas.

**12.2.2-** As caixas serão de 1.000lts e 750lts em fibra de vidro.

**12.2.3-** A tubulação de água fria será embutida nas paredes, com tubo de PVC rígido, soldável, sendo que a tubulação primária terá o diâmetro de 40,00mm e 32,00mm e a secundária 25,00mm e 20,00mm.

**12.2.4-** O perfeito estado de cada aparelho será cuidadosamente verificado antes de sua colocação, devendo o mesmo ser novo e não se permitindo defeitos decorrentes de fabricação.

**12.2.5-** As louças e metais serão de fabricação e modelos do tipo celite, rio.

**12.2.6-** As tubulações de esgoto serão em PVC rígidos com caixa sifonadas, classe 15, tipo soldável fabricação tigre ou similar, com declividade mínima de 1% voltadas para a rede municipal de esgoto.

**12.2.7-** A tubulação de esgoto será com tubo de PVC conforme especificado acima, sendo que a tubulação primária terá o diâmetro de 100,00mm e 75,00mm e a secundária 50,00mm e 40,00mm.

**12.2.8-** Deverá ser executadas caixas de passagem em concreto revestido e impermeabilizado na tubulação primária com dimensões conforme projeto.

## **13 - URBANIZAÇÃO**

**13.1-** Deverá ser executado um passeio de concreto E=8,0cm fck 15Mpa em torno da obra.

## **14 - LIMPEZA DA OBRA**

**14.1-** A construção deverá ser entregue limpa, todas as instalações e aparelhos devem ser limpos e lubrificados: dobradiças, fechaduras, ferragens de janela e portas. Os entulhos devem ser removidos, preocupando-se com as instalações elétricas e hidráulicas deixando em perfeito estado de funcionamento.

Córrego do Bom Jesus, 11 de outubro de 2018

---

**Elzio José de Alencar**  
*Eng.º Civil CREA – Nº 38.165 /D*

---

**Eliana de Fátima Alves e Silva**  
*Prefeita Municipal*



**PREFEITURA MUNICIPAL DE CÓRREGO DO BOM JESUS**  
**ADMINISTRAÇÃO 2017 – 2020**

**ANEXO II - PLANILHA ORÇAMENTÁRIA DE CUSTOS**

PLANILHA ORÇAMENTÁRIA DE CUSTOS P/ISS MUNICIPAL = 3,00% - BDI = 29,84%

PREFEITURA MUNICIPAL DE CÓRREGO DO BOM JESUS - MG		FOLHA Nº: 01/01
CONSTRUÇÃO DE CRECHE MUNICIPAL - 0 A 4 ANOS - RUA BENEDITO MOREIRA BARBOSA		DATA: 11/10/18
PREÇO SETOP C/ DESONERAÇÃO - CONSTRUÇÃO DE EDIFÍCIOS - ISS = 3,00%	FORMA DE ADMINISTRAÇÃO	
REFERÊNCIA: SETOP REGIÃO SUL - MÊS JULHO 2.018	( ) DIRETA	( x ) INDIRETA
PRAZO DE EXECUÇÃO: 09 Meses		LDI 29,838% 129,84%

ITEM	CÓDIGO	DESCRIÇÃO	UNIDADE	QUANTIDADE	PREÇO UNITÁRIO S/ LDI	PREÇO UNITÁRIO C/ LDI	PREÇO TOTAL
<b>1</b>	<b>IIO-001</b>	<b>INSTALAÇÕES INICIAIS DA OBRA</b>					<b>15.308,52</b>
1.1	IIO-BAR-046	BARRACÃO DE OBRAS - INCLUSIVE SANITÁRIOS	M2	9,00	411,28	534,00	4.805,98
1.2	IIO-TAP-010	TAPUME REMOVÍVEL DE COMPENDADO H = 2,20 M	M	48,00	146,08	189,67	9.104,03
1.3	IIO-PLA-005	FORNECIMENTO E COLOCAÇÃO DE PLACA DE OBRA EM CHAPA GALVANIZADA ( 3,00 M X 1,50 M ), CHAPA DE AÇO GALVANIZADA 0,26, AFIÇADAS EM REBITES E PARAFUSOS, SUPORTE EM EUCALIPTO AUTOCLAVADO, PINTADOS ( DIZERES À SEREM FORNECIDOS PELO MUNICÍPIO )	UNID.	1,00	1.077,12	1.398,51	1.398,51
<b>2</b>	<b>LOC-001</b>	<b>LOCAÇÃO DA OBRA</b>					<b>2.986,30</b>
2.1	LOC-OB-005	LOCAÇÃO DA OBRA ( GABARITO )	M2	343,80	6,69	8,69	2.986,30
<b>3</b>	<b>PRE-001</b>	<b>PREPARO DO TERRENO</b>					
3.1	PRE-LIM-005	LIMPEZA DO TERRENO, CAPINA E QUEIMA	SERÁ	EXECUTADO	PELA	PREFEITURA	MUNICIPAL
<b>4</b>	<b>TER-001</b>	<b>TERRAPLENAGEM / TRABALHOS EM TERRA</b>					<b>5.094,07</b>
4.1	TER-ESC-050	ESCAVAÇÃO MANUAL DE VALAS H= 1,50 M	M3	28,84	24,60	31,94	921,15
4.2	TER-API-010	APILOAMENTO DO FUNDO DE VALAS COM PLACA	M2	96,14	7,40	9,61	923,71
4.3	TER-REA-005	REATERRO COMPACTADO DE VALA MANUAL	M3	12,09	41,82	54,30	656,47
4.4	TER-ATE-010	ATERRO COMPACTADO C/ PLACA VIBRATÓRIA ( entre baldrames )	M3	151,74	13,16	17,09	2.592,73
<b>5</b>	<b>FUN-001</b>	<b>FUNDAÇÕES PROFUNDAS</b>					<b>5.221,14</b>
5.1	FUN-TRA-010	PERFURAÇÃO DE ESTACA BROCA A TRADO MANUAL D = 200 MM	M	132,00	18,45	23,96	3.162,07
5.2	FUN-CON-095	FORNECIMENTO E LANÇAMENTO DE CONCRETO ESTRUTURAL USINADO FCK >= 20 MPa, BRITA 1 E 2 EM FUNDAÇÃO	M3	4,14	309,82	402,26	1.665,37
5.3	ARM-AÇO-005	CORTE, DOBRA E ARMAÇÃO DE AÇO CA-50 - D <= 12,5 MM	KG	40,70	7,45	9,67	393,69
<b>6</b>	<b>FUN-002</b>	<b>FUNDAÇÃO SUPERFICIAL</b>					<b>41.909,95</b>
6.1	FUN-LAS-010	LASTRO DE BRITA 2 OU 3, APILOADO MANUALMENTE	M3	6,03	99,16	128,75	776,35
6.2	FUN-FOR-005	FORMA E DESFORMA EM TÁBUAS DE PINHO ( 3X )	M2	119,92	58,89	76,46	9.169,27
6.3	FUN-CON-095	CONCRETO ESTRUTURAL USINADO FCK >= 20 MPa - BRITA 1 ( BALDRAME/BLOCO DE COROAMENTO/CABEÇAS E ABAS )	M3	16,75	309,82	402,26	6.737,92
6.5	ARM-AÇO-005	CORTE, DOBRA E ARMAÇÃO DE AÇO CA-50 - D <= 12,5 MM	KG	858,70	7,45	9,67	8.306,15
6.6	ALV-TIJ-010	ALVENARIA DE TIJOLO MACIÇO QUEIMADO E = 20 CM À REVESTIR ( PARA ALVENARIA DE EMBASAMENTO )	M2	100,80	106,14	137,81	13.891,25
6.7	IMP-ASF-005	IMPERMEABILIZAÇÃO COM EMULSAO ASFÁLTICA ( IMPERMEABILIZAÇÃO DA VIGA BALDRAME )	M2	40,32	57,86	75,12	3.029,01



**PREFEITURA MUNICIPAL DE CÓRREGO DO BOM JESUS**  
**ADMINISTRAÇÃO 2017 – 2020**

<b>7</b>	<b>ALV-001</b>	<b>ALVENARIAS E DIVISÕES</b>					<b>53.153,34</b>
7.1	ALV-TIJ-035	ALVENARIA DE TIJOLO CERÂMICO FURADO E = 20 CM A REVESTIR	M2	526,08	63,50	82,45	43.373,79
7.2	ALV-TIJ-030	ALVENARIA DE TIJOLO CERÂMICO FURADO E = 15 CM A REVESTIR	M2	134,34	41,86	54,35	7.301,40
7.3	DIV-PED-025	DIVISÓRIA EM ARDÓSIA E = 3 CM INCLUSIVE PERFIS EM CHAPA 18	M2	11,23	169,96	220,67	2.478,15
<b>8</b>	<b>EST-001</b>	<b>ESTRUTURAS DE CONCRETO</b>					<b>44.437,05</b>
8.1	EST-FOR-005	FORMA E DESFORMA EM TÁBUAS DE PINHO EXCLUSIVE ESCORAMENTO ( 3X )	M2	229,32	65,86	85,51	19.609,45
8.2	EST-CON-080	FORNECIMENTO E LANÇAMENTO DE CONCRETO ESTRUTURAL USINADO FCK >= 20 MPA, BRITA 1 E 2	M3	20,43	328,27	426,22	8.707,66
8.3	ARM-AÇO-005	CORTE, DOBRA E ARMAÇÃO DE AÇO CA-50 - D<= 12,5 MM	KG	1.666,50	7,45	9,67	16.119,94
<b>9</b>	<b>LAJ-001</b>	<b>LAJE PRÉ MOLDADA</b>					<b>40.227,03</b>
9.1	LAJ-ESC-005	ESCORAMENTO PARA LAJE PRÉ MOLDADA MOLDADAS EM TÁBUAS DE PINHO, INCLUSIVE RETIRADA	M2	358,76	5,97	7,75	2.780,87
9.2	74141/I SINAPI	LAJE PRÉ MOLDADA TR-12 E TR-8, CONFORME PROJETO, Á REVESTIR, EM EPS, INCLUSIVE CAPEAMENTO E = 4 CM, SC = 170 KG/M2, INCLUSIVE ARMADURA NEGATIVA	M2	358,76	70,03	90,93	32.620,45
9.3	ARM-TEL-010	ARMADURA DE TELA DE AÇO CA-60 B SOLDADA TIPO Q-92 ( DIÂMETRO DO FIO 4,20 MM / DIMENSÕES DA TRAMA 150 X 150 MM / TIPO DA MALHA: QUADRANGULAR	KG	530,96	7,00	9,09	4.825,71
<b>10</b>	<b>COB-001</b>	<b>COBERURA</b>					<b>92.008,53</b>
10.1	COB-ENG-005	ENGRADAMENTO P/ TELHA CERÂMICA EM MADEIRA TIPO PARAJU	M2	376,70	116,48	151,24	56.970,04
10.2	COB-TEL-010	COBERTURA EM TELHA CERÂMICA COLONIAL PLANA - 24 UNIDADES POR /M2	M2	376,70	52,63	68,33	25.741,18
10.3	COB-CUM-005	COLOCAÇÃO DE CUMIEIRA CERÂMICA, 3 UNIDADES / M2	M	107,00	22,30	28,95	3.098,06
10.4	COB-RUF	COLOCAÇÃO DE RUFO E CONTRA-RUFO DE CHAPA GALVANIZADA Nº 24 DESENVOLVIMENTO 30 CM	M	165,90	28,78	37,37	6.199,25
<b>11</b>	<b>PLU-001</b>	<b>ÁGUAS PLUVIAIS</b>					<b>14.267,63</b>
11.1	PLU-CAL-035	CALHA DE CHAPA GALVANIZADA Nº 26 GSG, DESENVOLVIMENTO = 33 CM	M	152,43	44,23	57,43	8.753,65
11.2	PLU-CON-005	CONDUTOR DE AP DO TELHADO EM TUBO PVC ESGOTO, INCLUSIVE CONEXÕES E SUPORTES, 100 MM	M	82,80	51,29	66,59	5.513,98
<b>12</b>	<b>PIS-001</b>	<b>PISOS</b>					<b>57.057,34</b>
12.1	PIS-LAJ-010	LAJE DE TRANSIÇÃO E = 6 CM, SEM JUNTA, FCK = 10 MPA ( MANUAL ) ( piso interno )	M2	321,40	35,21	45,72	14.693,11
12.2	PIS-CON-010	CONTRAPISO DESEMPENADO C/ ARGAMASSA 1:3 S/ JUNTA E = 2 CM ( piso interno )	M2	321,40	24,55	31,88	10.244,70
12.3	PIS-CER-015	PISO CERÂMICO PEI-5 ANTIDERRAPANTE ASSENTADO C/ ARG. PRÉ FABRICADA, INCLUS. REJUNTAMENTO ( piso interno )	M2	321,40	76,97	99,94	32.119,53
<b>13</b>	<b>REV-001</b>	<b>REVESTIMENTO DE PAREDES E TETOS</b>					<b>109.125,20</b>
13.1	REV-CHA-005	CHAPISCO COM ARGAMASSA 1:3 CIMENTO E AREIA A PENEIRAR	M2	1.890,01	5,39	7,00	13.226,80
13.2	REV-REB-005	REBOCO COM ARGAMASSA 1:7, CIMENTO E AREIA	M2	1.890,01	28,18	36,59	69.152,34
13.3	ROD-CER-005	RODAPÉ DE CERÂMICA H = 10 CM	M	189,93	13,43	17,44	3.311,86
13.4	REV-AZU-011	REVESTIMENTO COM AZULEJO BRANCO 20 X 20 CM, JUNTA A PRUMO, ASSENTADO COM ARGAMASSA PRÉ FABRICADA, INCLUSIVE REJUNTAMENTO	M2	263,91	68,39	88,80	23.434,21
<b>14</b>	<b>ESQ-001</b>	<b>ESQUADRIA DE MADEIRA</b>					<b>7.732,42</b>
14.1	ESQ-MAR-015	MARCO EM MADEIRA DE LEI P/ PINTURA, L = 14 CM, 80 X 210 CM	UN	16,00	133,79	173,71	2.779,36
14.2	ESQ-FOL-020	FOLHA DE PORTA DE MADEIRA DE LEI PRANCHETA P/ PINTURA 80 X 210 CM	UN	16,00	158,60	205,92	3.294,77
14.3	ESQ-REG-005	RÉGUA P/ ALIZARES DE 5 X 1 CM DE MADEIRA DE LEI P/ PINTURA COLOCADO	CJ	32,00	31,21	40,52	1.296,72
14.4	ED-7066	FORNECIMENTO DE VISOR 30 X 20 CM DE VIDRO EM CRISTAL INCOLOR FIXO E = 4 MM, COM MOLDURA EM MADEIRA INSTALADO EM PORTA DE MADEIRA	UN	4,00	69,62	90,39	361,57



**PREFEITURA MUNICIPAL DE CÓRREGO DO BOM JESUS**  
**ADMINISTRAÇÃO 2017 – 2020**

<b>15</b>	<b>FRG-001</b>	<b>FERRAGENS</b>					<b>4.755,19</b>
15.1	FRG-DOB-010	DOBRADIÇA DE FERRO CROMADA 3" X 2.1/2"	UN	48,00	8,88	11,53	553,42
15.2	FRG-FEC-015	FECHADURA 557 ( E49 ) E285 - ML 600 CROMADA	PÇ	16,00	180,96	234,95	3.759,28
15.3	FRG-TAR-005	TARJETA CROMADA INSTALADA EM PORTAS DE SANITÁRIOS	UN	5,00	68,16	88,50	442,49
<b>16</b>	<b>SOL-001</b>	<b>SOLEIRAS E PEITORIS</b>					<b>3.885,99</b>
16.1	SOL-GRA-005	SOLEIRA DE GRANITO CINZA ANDORINHA E = 2 CM	M2	4,40	201,80	262,01	1.152,86
16.2	PEI-GRA-005	PEITORIL DE GRANITO CINZA ANDORINHA E = 2 CM	M2	10,56	199,34	258,82	2.733,13
<b>17</b>	<b>SER-001</b>	<b>SERRALHERIA</b>					<b>1.781,59</b>
17.1	SER-POR-026	PS1 PORTA DE SANITÁRIO COMPLETA C/ BATENTES DE FERRO, ESTRUTURA EM METALON 20 X 30 CM, FOLHA EM CHAPA GALVANIZADA Nº 18, TRANQUETA E DOBRADIÇAS 82 X 150 CM PARA ISPNE	UN	4,00	343,04	445,40	1.781,59
<b>18</b>	<b>HID-001</b>	<b>INSTALAÇÃO HIDRO-SANITÁRIA</b>					<b>17.481,30</b>
18.1	HID-TUB-005	FORNECIMENTO E ASSENTAMENTO TUBO PVC RÍGIDO SOLDÁVEL ÁGUA INCLUSIVE CONEXÕES E SUPORTES, 20 MM	M	84,00	13,47	17,49	1.469,09
18.2	HID-TUB-010	FORNECIMENTO E ASSENTAMENTO TUBO PVC RÍGIDO SOLDÁVEL ÁGUA INCLUSIVE CONEXÕES E SUPORTES, 25 MM	M	140,00	15,93	20,68	2.895,65
18.3	HID-TUB-015	FORNECIMENTO E ASSENTAMENTO TUBO PVC RÍGIDO SOLDÁVEL ÁGUA INCLUSIVE CONEXÕES E SUPORTES, 32 MM	M	74,00	21,32	27,68	2.048,43
18.4	HID-TUB-025	FORNECIMENTO E ASSENTAMENTO TUBO PVC RÍGIDO SOLDÁVEL ÁGUA INCLUSIVE CONEXÕES E SUPORTES, 50 MM	M	42,00	31,15	40,44	1.698,67
18.5	INST-ESG-015	PONTO DE ESGOTO, INCLUINDO TUBO PVC RÍGIDO SOLDÁVEL DE 100 MM E CONEXÕES ( VASOS E CAIXAS DE PASSAGEM )	UNID	11,00	65,62	85,20	937,20
18.6	INST-ESG-010	PONTO DE ESGOTO, INCLUINDO TUBO PVC RÍGIDO SOLDÁVEL DE 50 MM E CONEXÕES ( PIAS )	UNID	17,00	65,41	84,93	1.443,76
18.7	INST-ESG-005	PONTO DE ESGOTO, INCLUINDO TUBO PVC RÍGIDO SOLDÁVEL DE 40 MM E CONEXÕES ( LAVATÓRIOS, TANQUE - RALOS SIFONADOS )	UNID	21,00	46,67	60,60	1.272,50
18.8	HID-REG-020	REGISTRO DE GAVETA BRUTO D = 1/2"	UN	2,00	40,12	52,09	104,18
	HID-REG-081	REGISTRO DE GAVETA C/ CANOPLA D = 32 MM	UM	5,00	59,63	77,42	387,11
18.9	HID-REG-093	REGISTRO DE GAVETA C/ CANOPLA D = 50 MM ( 2" )	UN	1,00	80,90	105,04	105,04
18.10	HID-CXS-060	CAIXA ALVENARIA 60 X 60 X 60 CM, TAMPA EM CONCRETO - INSPEÇÃO PASSAGEM, INCLUSIVE ESCAVAÇÃO REATERRO E BOTA-FORA	UN	6,00	333,45	432,94	2.597,67
18.11	HID-DAG-015	CAIXA D'ÁGUA DE POLIETILENO COM TAMPA 1.000 L	UN	2,00	481,40	625,04	1.250,08
18.12	HID-REG-005	REGISTRO DE PRESSÃO C/ CANOPLA CROMADA D - 1/2" - PADRÃO MÉDIO	UN	6,00	54,37	70,59	423,56
18.12	HID-SIF-010	RALO SIFONADO PVC REDONDO 150 X 185 X 75 MM, COM GRELHA REDONDA	UN	10,00	54,39	70,62	706,19
18.14	HID-GOR-030	CAIXA DE GORDURA PRÉ FABRICADA SIMPLES, VOLUME 31 LITROS	UN	2,00	54,75	71,09	142,17
<b>19</b>	<b>LOU-001</b>	<b>LOUÇAS E METAIS</b>					<b>26.352,45</b>
19.1	LOU-LAV-010	LAVATÓRIO MÉDIO LOUÇA BRANCA COM COLUNA, INCLUSIVE VÁLVULA, SIFÃO E LIGAÇÕES CROMADAS	UN	9,00	352,52	457,70	4.119,34
19.2	LOU-VAS-025	VASO SANITÁRIO LOUÇA BRANCA INFANTIL COM VÁLVULA DE DESCARGA	UM	2,00	842,48	1.093,86	2.187,72
19.3	LOU-TAN-010	TANQUE DE AÇO INOXIDÁVEL C/ 1 BOJO 63 X 51 CM, INCLUSIVE VÁLVULA E SIGÃO CROMADOS	UN	1,00	606,71	787,74	787,74
19.4	LOU-VAS-015	VASO SANITÁRIO LOUÇA BRANCA COM CAIXA ACOPLADA	UN	5,00	524,81	681,40	3.407,01
19.5	MET-BOI-010	TORNEIRA DE BÓIA, D = 1/2"	UN	2,00	41,33	53,66	107,32
19.6	MET-TOR-025	TORNEIRA P/ BEBEDOURO D = 1/2"	UN	8,00	75,89	98,53	788,27
19.7	MET-CHU-005	BRAÇO P/ CHUVEIRO 1/2" X 40 CM	UM	4,00	18,77	24,37	97,48
19.8	MET-TOR-035	TORNEIRA P/ LAVATÓRIO BICA BAIXA C/ AREJADOR CROMADA	UN	18,00	130,94	170,01	3.060,18
19.10	MET-TOR-040	TORNEIRA P/ TANQUE EM METAL CROMADO, 1/2" - REF. 1152	UN	1,00	81,04	105,22	105,22



## PREFEITURA MUNICIPAL DE CÓRREGO DO BOM JESUS

### ADMINISTRAÇÃO 2017 – 2020

19.11	MET-TOR-015	TORNEIRA DE MESA P/ PIA DE COZINHA BICA MÓVEL EM METAL CROMADA 1/2"	UN	4,00	219,05	284,41	1.137,64
19.12	MET-TOR-010	TORNEIRA P/ IRRIGAÇÃO D = 1/2"	UN	3,00	34,60	44,92	134,77
19.13	BAN-GRA-010	BANCADA EM GRANITO CINZA ANDORINHA E = 3 CM, APOIADA EM ALVENARIA	M2	13,44	285,13	370,21	4.975,58
19.14	BAN-ROD-005	RODABANCADA EM GRANITO CINZA ANDORINHA H = 7 CM, E = 2 CM	M	26,45	22,49	29,20	772,35
19.15	LOU-BOJ-010	BOJO EM AÇO INOX Nº 02 ( 56 X 33 X 11,5 CM ) COM VÁLVULA E SIFÃO CROMADOS	UN	4,00	298,03	386,96	1.547,82
19.16	LOU-CUB-005	CUBA DE LOUÇA BRANCA DE EMBUTIR, OVAL INCLUSIVE VÁLVULA E SIFÃO CROMADOS	UN	9,00	267,34	347,11	3.123,98
<b>20</b>	<b>ACE-001</b>	<b>ACESSÓRIOS</b>					<b>6.390,29</b>
20.1	ACE-ASS-005	ASSENTO BRANCO P/ VASO ( 05 ADULTO - 02 INFANTIL )	UN	7,00	24,89	32,32	226,22
20.2	ACE-BAR-005	BARRA DE APOIO EM AÇO INOX PARA P.N.E L = 80 CM ( LAVATÓRIO )	UN	3,00	226,48	294,06	882,17
20.3	ACE-BAR-010	BARRA DE APOIO EM AÇO INOX PARA P.N.E L = 100 CM ( PAREDE )	UN	1,00	235,87	306,25	306,25
20.4	ACE-BAR-015	BARRA DE APOIO EM AÇO INOX PARA P.N.E L = 90 CM ( VASO )	UN	1,00	235,87	306,25	306,25
20.5	ACE-BAR-020	BARRA PARA APOIO P.N.E. L = 40 CM ( PORTA )	UN	1,00	114,53	148,70	148,70
20.6	ACE-BEB-025	BEBEDOURO MG F INFANTIL PINTADO	UN	2,00	671,63	872,03	1.744,06
20.7	ACE-CAB-015	CABIDE METÁLICO SIMPLES CROMADO, INCLUSIVE FIXAÇÃO	UN	12,00	25,59	33,23	398,71
20.8	ACE-PAP-015	PAPELEIRA METÁLICA CROMADA, INCLUSIVE FIXAÇÃO	UN	7,00	45,00	58,43	408,99
20.9	ACE-SAB-030	SABONETEIRA METÁLICA CROMADA, TIPO CONCHA DE SOBREPOR PARA CHUVEIROS	UN	4,00	42,23	54,83	219,32
20.10	ACE-SAB-030	SABONETEIRA PLÁSTICA TIPO DISPENSER P/ SABONETE LÍQUIDO C/ RESERVATÓRIO DE 1.500 ML ( P/ LAVATÓRIOS / CUBAS )	UN	18,00	59,27	76,95	1.385,19
20.11	ACE-FIL-005	FILTRO AP-200 CURTO	UN	2,00	140,34	182,21	364,43
<b>21</b>	<b>ELE-001</b>	<b>INSTALAÇÕES ELÉTRICAS, TELEFÔNICAS</b>					<b>35.045,69</b>
21.1	ELE-MAN-015	ELETRODUTO FLEXÍVEL CORRUGADO, PVC ANTI-CHAMA DN 25 MM ( 3/4" )	M	1.180,00	5,86	7,61	8.978,04
21.2	ELE-INT-035	CONJUNTO 2 INTERRUPTORES PARALELOS C/ PLACA	CJ	4,00	25,10	32,59	130,36
21.1	ELE-TOM-005	TOMADA SIMPLES-2P+T- 20A COM PLACA	UN	33,00	21,09	27,38	903,63
21.4	ELE-DIS-040	DISJUNTOR TRIPOLAR TERMOMAGNÉTICO 10 KA DE 35 A	UN	4,00	72,34	93,92	375,70
21.5	ELE-DIS-011	DISJUNTOR MONOPOLAR TERMOMAGNÉTICO 5 KA DE 32 A	UN	6,00	16,25	21,10	126,59
21.6	ELE-PAD-040	PADRÃO AÉREO DEMANDA <= 75 KVA	UN	1,00	3.607,79	4.684,28	4.684,28
21.7	ELE-HAS-005	HASTE DE AÇO COBREADA P/ ATERramento ø 3/4" X 300 MM, CONFORME PADRÕES TELEBRÁS	UN	3,00	70,60	91,67	275,00
21.8	ELE-QUA-006	QUADRO DE DISTRIBUIÇÃO P/ 12 DISJUNTORES COM BARREAMENTO E CHAVE	UN	2,00	147,12	191,02	382,04
21.9	ELE-FIO-005	FIO RÍGIDO ISOLAÇÃO EM PVC 450/750 V # 1,5 MM2	M	320,00	3,72	4,83	1.545,59
21.10	ELE-FIO-010	FIO RÍGIDO ISOLAÇÃO EM PVC 450/750 V # 2,5 MM2	M	280,00	4,35	5,65	1.581,43
21.11	ELE-FIO-015	FIO RÍGIDO ISOLAÇÃO EM PVC 450/750 V # 4,0 MM2	M	580,00	5,27	6,84	3.968,63
21.12	ELE-INT-015	INTERRUPTOR UMA TECLA SIMPLES 10A-250V, COM PLACA	UN	19,00	12,05	15,65	297,26
21.13	INST-TEL-005	PONTO DE TELEFONE INCLUINDO ELETRODUTO DE PVC RÍGIDO E CAIXA C/ ESPELHO	PT	2,00	216,10	280,58	561,16
21.14	INST-STVAL-005	PONTO P/ INSTALAÇÃO DE DE SOM, ALARME, TV, COMPUTADOR, LÓGICA, INCLUINDO ELETRODUTO DE PVC RÍGIDO E CAIXA C/ ESPELHO	UN	6,00	119,16	154,71	928,29
21.15	ELE-LUM-046	LUMINÁRIA TIPO DROPS C/ BASE E GLOBO LEITOSO P/ LÂMPADA FLUORESCENTE 20W - COMPLETA	UN	5,00	79,90	103,74	518,70
21.16	ELE-CXS-035	CAIXA DE FERRO ESMALTADA 2 X 4"	UN	95,00	5,64	7,32	695,67
21.17	ELE-LAM-055	LÂMPADA FLUORESCENTE TLDRS- 20/84 - 20W - G13	UN	19,00	8,74	11,35	215,61
21.18	ELE-LAM-056	LÂMPADA FLUORESCENTE TLDRS- 20/84 - 40W - G13	UN	70,00	8,74	11,35	794,35



**PREFEITURA MUNICIPAL DE CÓRREGO DO BOM JESUS**  
**ADMINISTRAÇÃO 2017 – 2020**

21.19	ELE-LUM-011	LUMINÁRIA CHANFRADA P/ LÂMPADA FLUORESCENTE 2 X 20 W - COMPLETA ( REATOR, ETC )	UN	7,00	135,34	175,72	1.230,06
21.20	ELE-LUM-025	LUMINÁRIA CHANFRADA P/ LÂMPADA FLUORESCENTE 2 X 40 W - COMPLETA ( REATOR, ETC )	UN	35,00	150,81	195,81	6.853,30
<b>22</b>	<b>PIN-001</b>	<b>PINTURA</b>					<b>33.202,83</b>
22.1	PIN-SEL-005 / PIN-SEL-010	PREPARAÇÃO P/ PINTURA EM PAREDES / LAJE PVA C/ FUNDO SELADOR	M2	1.626,10	4,82	6,26	10.176,45
22.2	PIN-LAT-005 / PIN-LAT-006	PINTURA LÁTEX PVA, EM PAREDES / TETO, 2 DEMÃOS S/ MASSA CORRIDA, EXCLUSIVE FUNDO SELADOR	M2	1.626,10	10,26	13,32	21.661,89
22.3	PIN-ESM-015	PINTURA ESMALTE EM ESQUADRIAS DE MADEIRA S/ MASSA	M2	59,14	17,77	23,07	1.364,49
<b>23</b>	<b>VID-001</b>	<b>VIDROS</b>					<b>20.496,59</b>
23.1	VID-TEM-015	VIDRO TEMPERADO, COLOCADO EM CAIXILHO COM BAGUETES, COM GAXETA DE NEOPRENE e = 10,00 mm	M2	41,29	237,06	307,79	12.708,81
23.2	VID-TEM-005	VIDRO TEMPERADO, COLOCADO EM CAIXILHO COM BAGUETES, COM GAXETA DE NEOPRENE e = 6,00 mm	M2	40,18	149,28	193,82	7.787,77
<b>24</b>	<b>URB-001</b>	<b>URBANIZAÇÃO</b>					<b>5.337,38</b>
24.1	URB-PAS-005	PASSEIO DE CONCRETO E = 8 CM FCK 15 MPA - PADRÃO PREFEITURA	M2	99,68	41,24	53,55	5.337,38
<b>25</b>	<b>LIM-001</b>	<b>LIMPEZA GERAL</b>					
25.1	LIM-GER-005	LIMPEZA GERAL DE OBRA					
<b>26</b>	<b>MOB-002</b>	<b>MOBILIZAÇÃO E DESMOBILIZAÇÃO DA OBRA</b>	SERÁ	EXECUTADO	PELA	PREFEITURA	MUNICIPAL
26.1	MOB-DES-020	OBRAS COM VALOR ATÉ 1.000.000,00	%	643.257,82	0,50		3.216,29
<b>27</b>		<b>TOTAL GERAL DA OBRA</b>					<b>646.474,11</b>

ELZIO JOSÉ DE ALENCAR  
ENG. CIVIL - CREA 38.165/D

ELIANA DE FÁTIMA ALVES E SILVA  
PREFEITA MUNICIPAL



**PREFEITURA MUNICIPAL DE CÓRREGO DO BOM JESUS**  
**ADMINISTRAÇÃO 2017 – 2020**

**ANEXO III – CRONOGRAMA FÍSICO FINANCEIRO DA OBRA**

OBRA: EDIFICAÇÃO DE CRECHE (RECURSOS PRÓPRIOS)

LOCAL : RUA BENEDITO MOREIRA BARBOSA - CENTRO

PROPR.: PREFEITURA MUNICIPAL DE CÓRREGO DO BOM JESUS - SUL DE MINAS

ITEM	DESCRIÇÃO	VALOR	% INC.	1º MÊS		2º MÊS		3º MÊS		4º MÊS		5º MÊS		6º MÊS		7º MÊS		8º MÊS		9º MÊS		TOTAL
				%	VALOR	%	VALOR	%	VALOR	%	VALOR	%	VALOR	%	VALOR	%	VALOR	%	VALOR	%	VALOR	
1	INSTALAÇÃO DA OBRA	15.308,52	2,37%	100%	15.308,52	-	-	-	-	-	-	-	-	-	-	-	-	-	-	-	-	4.805,98
2	LOCAÇÃO DA OBRA	2.986,30	0,46%	100%	2.986,30	-	-	-	-	-	-	-	-	-	-	-	-	-	-	-	-	2.986,30
3	TRABALHOS EM TERRA	5.094,07	0,79%	100%	5.094,07	-	-	-	-	-	-	-	-	-	-	-	-	-	-	-	-	5.094,07
4	FUNDAÇÃO PROFUNDA	5.221,14	0,81%	100%	5.221,14	-	-	-	-	-	-	-	-	-	-	-	-	-	-	-	-	5.221,14
5	FUNDAÇÃO SUPERFICIAL	41.909,95	6,48%	100%	41.909,95	-	-	-	-	-	-	-	-	-	-	-	-	-	-	-	-	41.133,61
6	ALVENARIA	53.153,34	8,22%	20%	10.630,67	80%	42.522,67	-	-	-	-	-	-	-	-	-	-	-	-	-	-	53.153,34
7	ESTRUTURA	44.437,05	6,87%	20%	8.887,41	80%	35.549,64	-	-	-	-	-	-	-	-	-	-	-	-	-	-	44.437,05
8	LAJE	40.227,03	6,22%	-	-	100%	40.227,03	-	-	-	-	-	-	-	-	-	-	-	-	-	-	40.227,03
9	COBERTURA	92.008,53	14,23%	-	-	-	-	62%	56.970,04	31%	28.839,25	-	-	7%	6.199,24	-	-	-	-	-	-	92.008,53
10	ÁGUAS PLUVIAIS	14.267,63	2,21%	-	-	-	-	-	-	100%	14.267,63	-	-	-	-	-	-	-	-	-	-	14.267,63
11	INST. HIDRO-SANITÁRIA	17.481,30	2,70%	-	-	-	-	7%	1.250,08	21%	3.635,46	50%	8.708,17	22%	3.887,59	-	-	-	-	-	-	17.481,30
12	INSTALAÇÃO ELÉTRICA	35.045,69	5,42%	-	-	26%	8.978,04	-	-	2%	695,67	-	-	-	-	25.371,98	-	-	-	-	-	35.045,69
13	ESQUADRIAS DE MADEIRA	7.732,42	1,20%	-	-	-	-	-	-	36%	2.779,36	-	-	-	-	-	-	64%	4.953,06	-	-	7.732,42
14	SERRALHERIA	1.781,59	0,28%	-	-	-	-	-	-	-	-	-	-	-	-	-	-	100%	1.781,59	-	-	1.781,59
15	FERRAGENS	4.755,19	0,74%	-	-	-	-	-	-	-	-	-	-	-	-	-	-	100%	4.755,19	-	-	4.755,19
16	REVESTIMENTO	109.125,20	16,88%	-	-	-	-	-	-	-	-	54%	58.406,64	22%	23.972,50	-	-	25%	26.746,06	-	-	109.125,20
17	PISOS	57.057,34	8,83%	-	-	-	-	-	-	26%	14.693,11	-	-	18%	10.244,70	56%	32.119,53	-	-	-	-	57.057,34
18	SOLEIRAS / PEITORIS	3.885,99	0,60%	-	-	-	-	-	-	-	-	-	-	-	-	100%	3.885,99	-	-	-	-	3.885,99
19	VIDROS	20.496,59	3,17%	-	-	-	-	-	-	-	-	-	-	-	-	-	-	74%	15.250,00	26%	5.246,59	20.496,59
20	LOUÇAS E METAIS SANIT.	26.352,45	4,08%	-	-	-	-	-	-	-	-	-	-	50%	13.176,23	50%	13.176,23	-	-	-	-	26.352,45
21	ACESSÓRIOS	6.390,29	0,99%	-	-	-	-	-	-	-	-	-	-	-	-	100%	6.390,29	-	-	-	-	6.390,29
22	URBANIZAÇÃO	5.337,38	0,83%	-	-	-	-	-	-	-	-	-	-	100%	5.337,38	-	-	-	-	-	-	5.337,38
23	PINTURA	33.202,83	5,14%	-	-	-	-	-	-	-	-	-	-	-	-	-	-	-	-	-	-	33.202,83
24	MOB. / DESMOB. DA OBRA	3.216,29	0,50%	50%	1.608,15	50%	-	-	-	-	-	-	-	-	-	-	-	-	-	50%	1.608,15	3.159,89
				-	-	-	-	-	-	-	-	-	-	-	-	-	-	-	-	100%	33.202,83	33.202,83
TOTAL MENSAL					91.646,20		127.277,38		58.220,12		64.910,48		67.114,81		62.817,64		80.944,02		53.485,90		40.057,57	646.474,11
TOTAL ACUMULADO					91.646,20		218.923,58		277.143,70		342.054,18		409.168,99		471.986,63		552.930,65		606.416,55		646.474,11	646.474,11
TOTAL GERAL		646.474,11	100,00%																			

Orientações de Preenchimento:

Élzio José de Alencar - CREA 038165/D

DATA: 11/10/2018



## PREFEITURA MUNICIPAL DE CÓRREGO DO BOM JESUS

ADMINISTRAÇÃO 2017 – 2020

### ANEXO IV - PROJETO BÁSICO

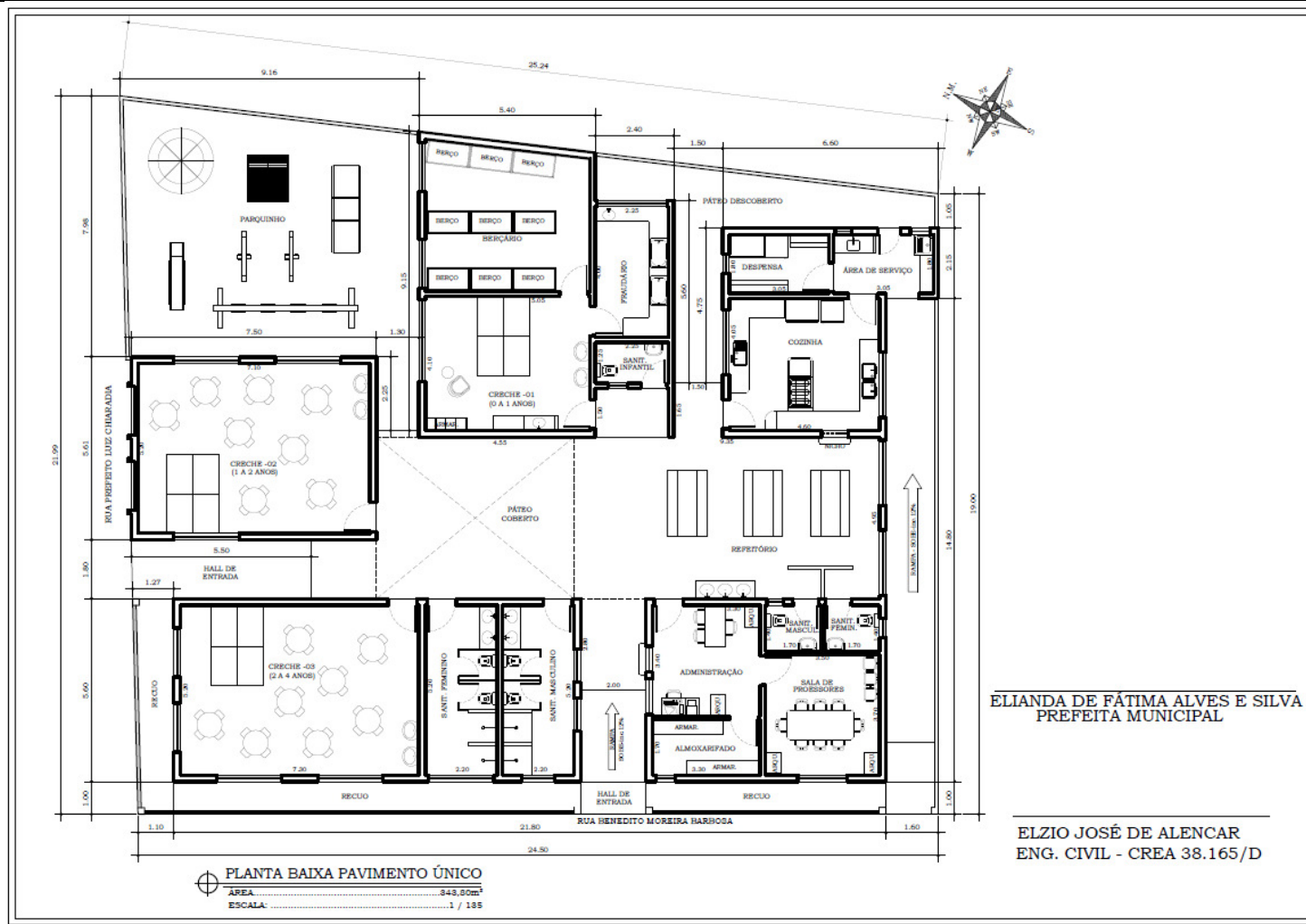





# PREFEITURA MUNICIPAL DE CÓRREGO DO BOM JESUS

ADMINISTRAÇÃO 2017 – 2020

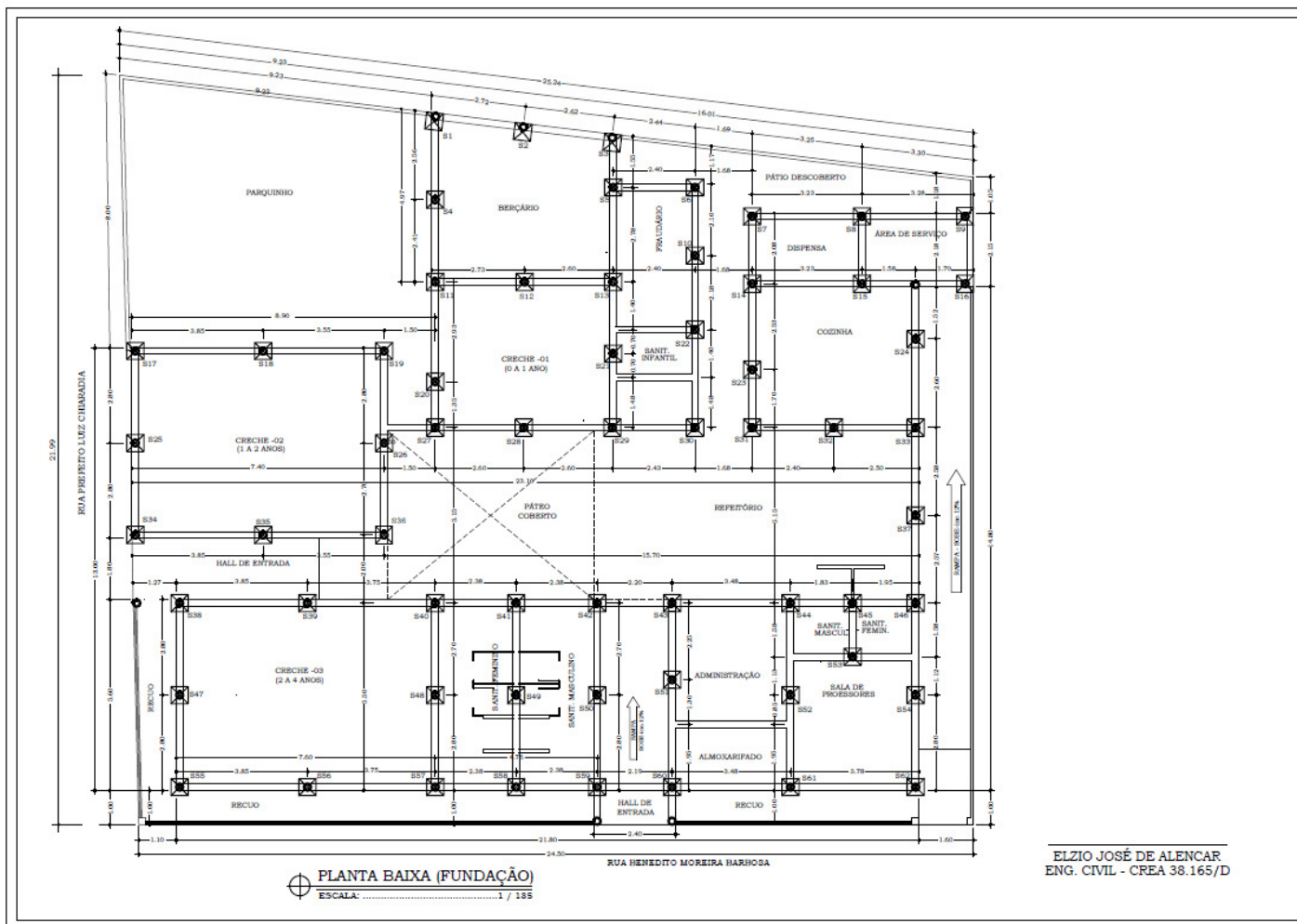



AÇO CA-50	UNID.	QTDADE
Ø 3/8" ( 10 mm )	KG	40,7

N2: (04 X) 3/8"- C=60

SERVIÇOS	UNID.	QTDAD.
ABERT. VALAS	M3	4,65
APILOAM. FUNDO DE VALAS	M2	15,5

AÇO CA-50	UNID.	QTDAD
Ø 3/8" ( 10 mm ) N3 + N4	KG	523,4
Ø 3/16" N5	KG	151,7

AÇO CA-50	UNID.	QTDA
Ø 3/8" ( 10 mm ) N1+N2+N3+N4	KG	707,0
Ø 3/16" N5	KG	151,7

ELZIO JOSÉ DE ALENCAR  
ENG. CIVIL - CREA 38.165/D

CONSTRUÇÃO DE CRECHE MUNICIPAL - FUNDAÇÃO



**PREFEITURA MUNICIPAL DE CÓRREGO DO BOM JESUS**  
**ADMINISTRAÇÃO 2017 – 2020**

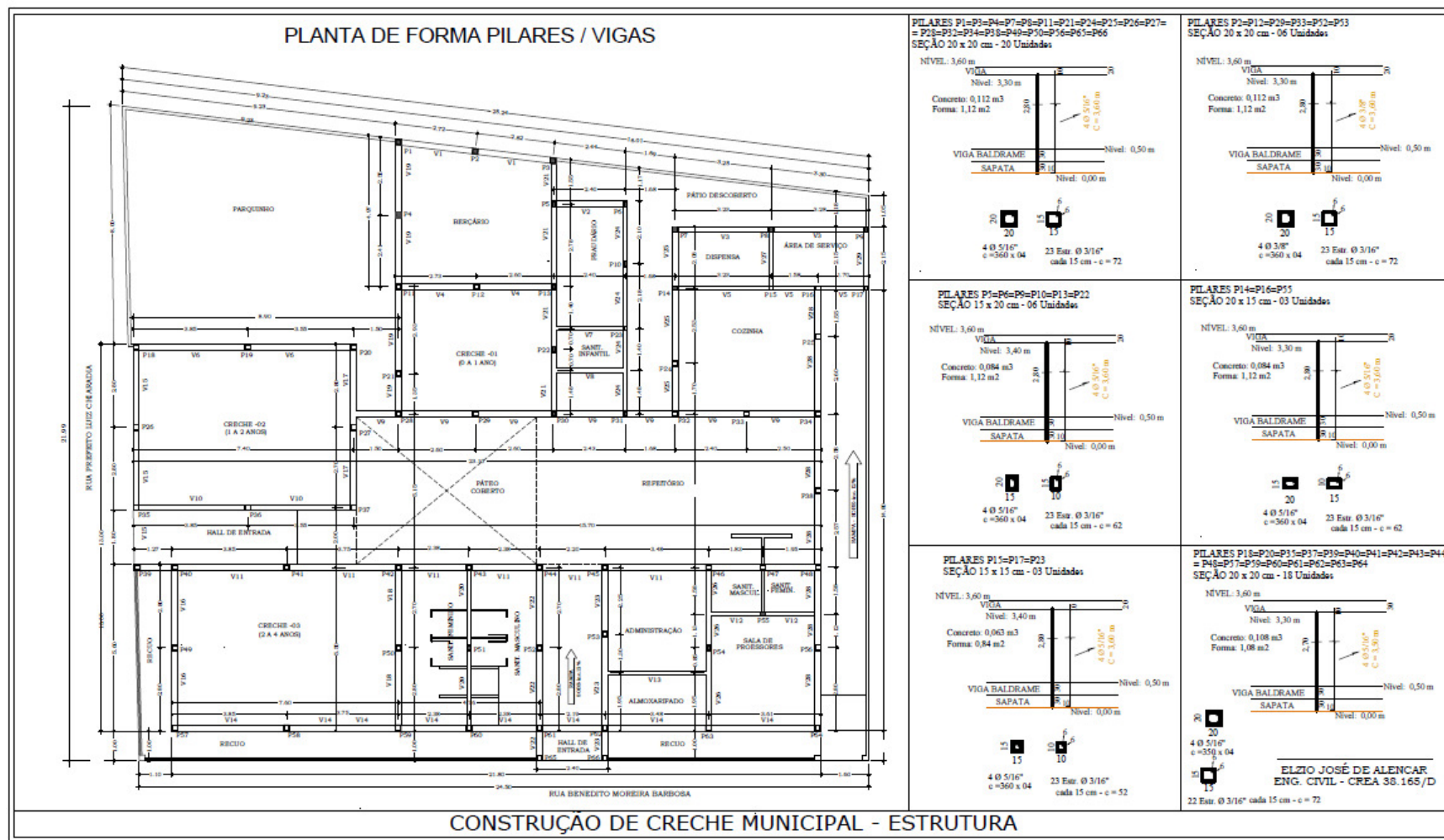



# PREFEITURA MUNICIPAL DE CÓRREGO DO BOM JESUS

ADMINISTRAÇÃO 2017 – 2020

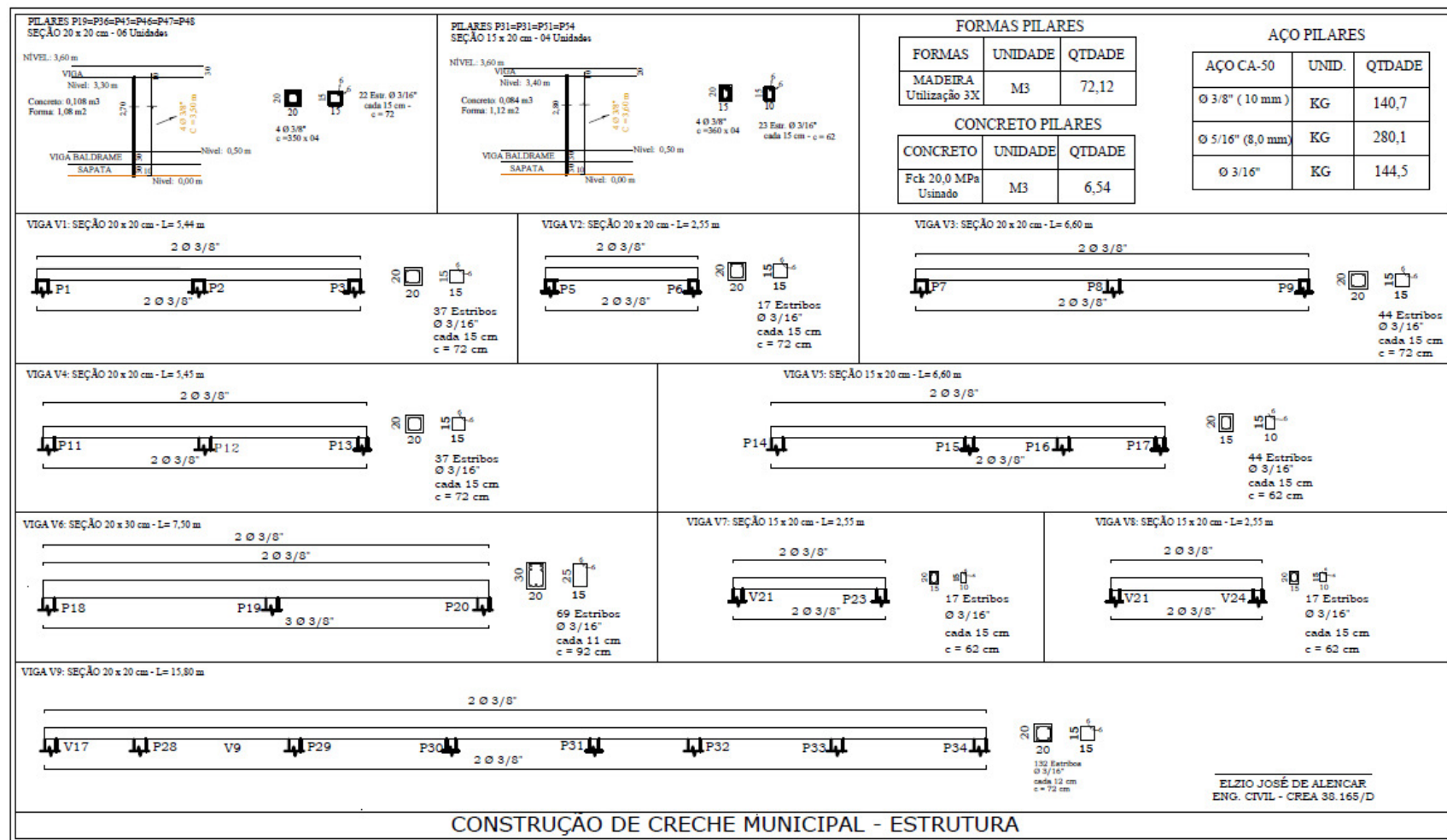



**PREFEITURA MUNICIPAL DE CÓRREGO DO BOM JESUS**  
**ADMINISTRAÇÃO 2017 – 2020**

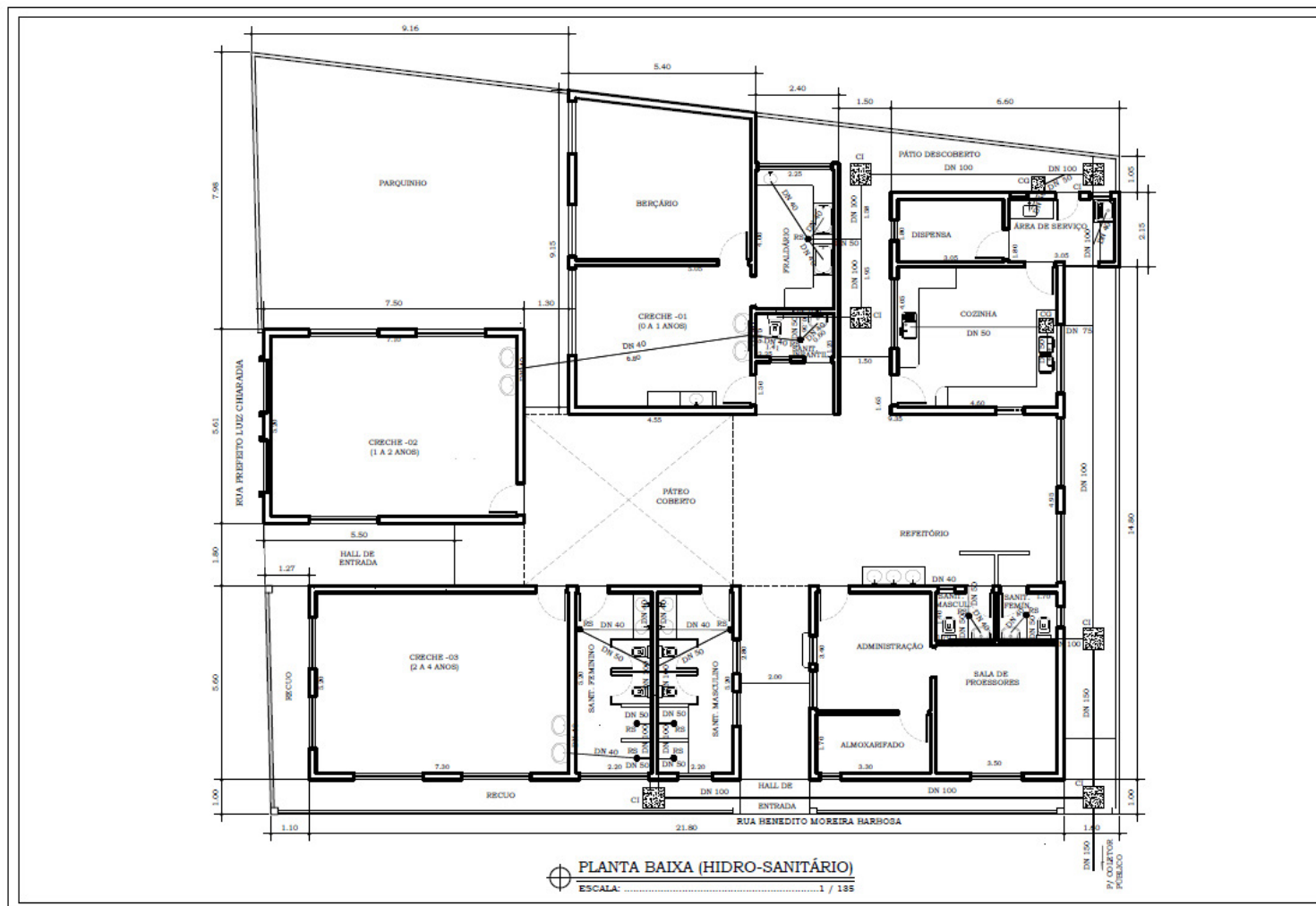



## PREFEITURA MUNICIPAL DE CÓRREGO DO BOM JESUS

ADMINISTRAÇÃO 2017 – 2020

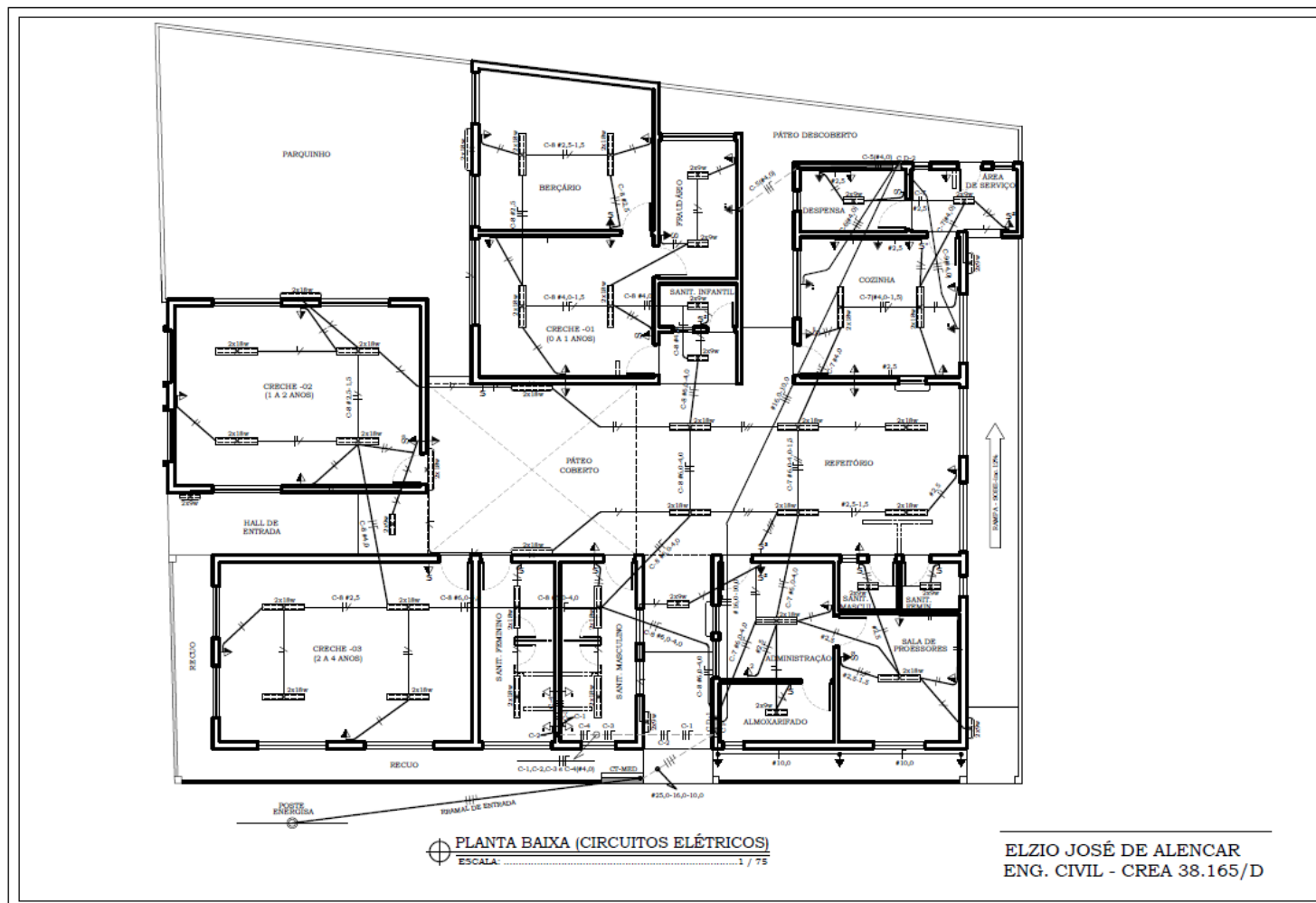



**PREFEITURA MUNICIPAL DE CÓRREGO DO BOM JESUS**  
**ADMINISTRAÇÃO 2017 – 2020**

**ANEXO V - ATESTADO DE VISITA TÉCNICA**

**PROCESSO LICITATÓRIO Nº 255/2018**

**TOMADA DE PREÇO Nº 002/2018**

Atestamos que o (a) Sr<sup>(a)</sup>. \_\_\_\_\_,  
Engenheiro civil, registrado no CREA sob N.º \_\_\_\_\_, na qualidade de profissional  
indicado pela empresa \_\_\_\_\_, CNPJ \_\_\_\_\_,  
telefone (\_\_\_\_) \_\_\_\_\_, compareceu na Prefeitura Municipal de Córrego do Bom  
Jesus e, acompanhado do representante deste órgão, efetuou a visita a que se refere ao item 4.13.4 do  
Edital.

Córrego do Bom Jesus, \_\_\_\_ de \_\_\_\_\_ de 2018.

\_\_\_\_\_  
Engenheiro Civil  
Prefeitura de Córrego do Bom Jesus

\_\_\_\_\_  
(Nome do Engenheiro)  
Engenheiro Civil  
(Nome da Empresa)





**PREFEITURA MUNICIPAL DE CÓRREGO DO BOM JESUS**  
**ADMINISTRAÇÃO 2017 – 2020**

**ANEXO VI - MODELO DE “CARTA DE DESIGNAÇÃO”**

\* Papel timbrado da Licitante ou carimbo da razão social/denominação"

**PROCESSO LICITATÓRIO Nº 255/2018**  
**TOMADA DE PREÇO Nº 002/2018**

"Local e Data"

Designação de Representante

O abaixo assinado, portador da Carteira de Identidade n.º \_\_\_\_\_, na qualidade de responsável legal pela Licitante \_\_\_\_\_ vem, pela presente informar a V.Sa., que o Sr \_\_\_\_\_, Carteira de Identidade n.º \_\_\_\_\_ é pessoa designada por nós para acompanhar a Sessão de Abertura da Documentação da Habilitação e Proposta Comercial, bem como assinar as Atas e demais documentos referentes à Licitação em epígrafe.

Atenciosamente,

"Nome e assinatura do responsável pelo **PROPONENTE**".

"Nome e assinatura do representante".





**PREFEITURA MUNICIPAL DE CÓRREGO DO BOM JESUS**  
**ADMINISTRAÇÃO 2017 – 2020**

**ANEXO VII – MODELO DE PROPOSTA COMERCIAL**

**PROPOSTA COMERCIAL**

Córrego do Bom Jesus, \_\_\_\_\_ de \_\_\_\_\_ de 2018.

À

PREFEITURA MUNICIPAL DE CÓRREGO DO BOM JESUS

CÓRREGO DO BOM JESUS - MG

Ref.: TOMADA DE PREÇOS nº 002/2018

Após analisarmos o Edital, e termos pleno conhecimento de seu conteúdo, propomos executar, sob nossa responsabilidade, pelo regime de empreitada global, no valor a seguir:

**Item 1**

Execução de Obra de Engenharia para Construção de Creche Municipal, de acordo com Projetos, Memorial Descritivo e Cronograma Físico Financeiro, para atender à solicitação da Secretaria de Educação.

**Valor Global R\$** \_\_\_\_\_ (Valor por extenso)

O prazo máximo para execução da obra é de ..... (.....) dias corridos a partir da ordem de serviço.

Anexo: Proposta (planilhas de quantidades e custo) e cronograma (físico financeiro).

A presente proposta é válida pelo prazo de 60 (sessenta) dias, a partir desta data.

\_\_\_\_\_  
Assinatura do Representante Legal

CPF

(Papel Timbrado da Licitante)



**PREFEITURA MUNICIPAL DE CÓRREGO DO BOM JESUS**  
**ADMINISTRAÇÃO 2017 – 2020**

**ANEXO VIII - MINUTA DO CONTRATO**

**CONTRATO Nº \_\_\_\_\_**

**CONTRATO DE PRESTAÇÃO DE SERVIÇOS QUE ENTRE SI FIRMAM A PREFEITURA DE CÓRREGO DO BOM JESUS E A EMPRESA (NOME DA EMPRESA)**

Por este instrumento contratual, de um lado a Prefeitura de Córrego do Bom Jesus, pessoa jurídica de Direito Público Interno, inscrito no CNPJ/MF sob o nº 18.677.633/0001-02, com sede à Rua 12 de Dezembro 347, centro, nesta cidade, neste ato representada pela sua Prefeita, Sr<sup>a</sup>. ELIANA DE FÁTIMA ALVES E SILVA, brasileira, residente e domiciliado nesta cidade, doravante denominada simplesmente CONTRATANTE, e de outro lado a empresa (NOME DA EMPRESA), (QUALIFICAÇÃO E ENDEREÇO), neste ato representada por (REPRESENTANTE LEGAL), (QUALIFICAÇÃO), doravante denominada simplesmente CONTRATADA, têm entre si justo e acertado o presente CONTRATO DE PRESTAÇÃO DE SERVIÇO, com fundamento na Lei 8.666/93 e suas alterações e em decorrência do **Processo Licitatório 255/2018, Tomada de Preço 002/2018** mediante as cláusulas e condições a seguir especificadas.

**CLÁUSULA PRIMEIRA - LOCAL E DATA** - Este instrumento foi lavrado e assinado no Departamento Jurídico, em Córrego do Bom Jesus, aos \_\_\_\_\_ dias do mês de \_\_\_\_\_ de dois mil e dezoito.

**CLÁUSULA SEGUNDA** - Este contrato decorre da adjudicação pelo Sra. Prefeita Municipal, ao homologar o resultado do **Processo Licitatório 255/2018, Tomada de Preço 002/2018**.

**CLÁUSULA TERCEIRA** - A "CONTRATADA" obriga-se à execução da Obra, Conforme Edital do **Processo Licitatório 255/2018, Tomada de Preço 002/2018**, e seus anexos, com o fornecimento de mão de obra, materiais, equipamentos necessários, e de acordo com o projeto básico (anexo IV), planilha de quantitativos e custos unitários (Anexo II), e cronograma físico-financeiro (Anexo III), partes integrantes do presente contrato.



**PREFEITURA MUNICIPAL DE CÓRREGO DO BOM JESUS**  
**ADMINISTRAÇÃO 2017 – 2020**

**CLÁUSULA QUARTA - FORMA DA EXECUÇÃO** – Os serviços serão executados de acordo com as normas, especificações, memoriais descritivos, projetos e demais elementos técnicos fornecidos pela “CONTRATANTE” na pasta informativa da licitação e na proposta da “CONTRATADA”, naquilo em que não contrariar o edital, os quais ficam fazendo parte integrante deste contrato, independentemente de transcrições.

**CLÁUSULA QUINTA - REGIME DE EXECUÇÃO** – A obra será executada em REGIME DE EMPREITADA, POR PREÇO GLOBAL, fornecendo a “CONTRATADA” a mão de obra, maquinário, equipamentos, materiais, acessórios e tudo mais que for necessário ao pleno desenvolvimento dos serviços, para conclusão dentro do prazo estabelecido.

**CLÁUSULA SEXTA**

§ 1º - As despesas com ensaios, testes, análises de materiais, etc., quando necessários, a critério da Fiscalização, correrão por conta da CONTRATADA.

§ 2º - A CONTRATADA ficará obrigada a adotar todas as medidas, precauções e cuidados, visando evitar a ocorrência de danos materiais e pessoais a seus operários e a terceiros, devendo prestar total observância às normas de direito do trabalho, em especial as relativas à segurança e medicina do trabalho, bem como as medidas relacionadas com o seguro de seus empregados e de terceiros contra tais danos, ficando sempre responsável pelas consequências originadas de acidentes que se verificarem.

§ 3º - A CONTRATADA manterá à frente dos serviços o responsável técnico pela mesma indicado quando da apresentação de sua proposta, o qual deverá comparecer ao local da execução da obra diariamente, permanecendo o tempo que for determinado pela Fiscalização, devendo seu comparecimento ser consignado no Diário de Ocorrências, com a indicação dos horários de entradas e saídas.

§ 4º - A CONTRATADA será responsável pelo pagamento dos encargos trabalhistas, fiscais, previdenciários, comerciais e outros que resultarem dos compromissos assumidos no contrato, não assumindo a CONTRATANTE qualquer responsabilidade pelo pagamento dos encargos que competirem a mesma, tampouco obrigando-se a restituições e reembolsos de valores principais e acessórios, despendidos com tais pagamentos.

§ 5º - Na execução da obra, a CONTRATADA deverá cumprir as seguintes exigências:



**PREFEITURA MUNICIPAL DE CÓRREGO DO BOM JESUS**  
**ADMINISTRAÇÃO 2017 – 2020**

**I** - manter no canteiro de serviços, o Diário de Ocorrências, destinado a registrar todas as visitas que se verificarem, bem como as ordens e providências determinadas pela Fiscalização e demais registros obrigatórios, estabelecidos na Lei Federal 8.666/93;

**II** - remover do canteiro de serviços, no prazo máximo de 24 (vinte e quatro) horas, a contar do registro no Diário de Ocorrências, os materiais inadequados encontrados pela Fiscalização;

**III** - refazer os serviços irregulares, no(s) prazo(s) indicados pela Fiscalização, a contar do recebimento de ofício da mesma, sob pena do não pagamento dos mesmos enquanto persistir a irregularidade detectada, e persistindo, sofrerá as sanções previstas nos subitem 14.4.3 do edital;

**IV** - arcar com todas as despesas diretas e indiretas da execução dos serviços, com manutenção do canteiro de serviços, mão de obra, tributos, ligações de energia elétrica, água, esgotos, encargos sociais, materiais, equipamentos adequados, transportes seguros, administração, benefícios, liquidação de responsabilidades por acidente de trabalho, danos e prejuízos à PMCBJ ou a terceiros, por seus prepostos ou operários, bem como todos e quaisquer encargos decorrentes da execução do contrato, e ainda todas as despesas na execução dos projetos executivos completos quanto a elaboração e na aprovação pelos órgãos competentes, incluindo taxas provenientes de processos.

**V** - executar os serviços rigorosamente de acordo com as normas, especificações e requisitos contidos no edital e seus anexos, que farão parte integrante do contrato, independentemente de sua transcrição.

**VI** - Colocar 1 (uma) placa alusiva aos serviços, no padrão adotado pela PMCBJ em lugar bem visível, além daquelas exigidas pelo CREA.

**§ 6º** - A “CONTRATADA” compromete-se para fins de execução do objeto deste Edital, a não explorar mão de obra infantil, sob pena de rescisão automática e imediata deste ajuste, sem qualquer direito à indenização, nos termos da Constituição Federal, artigo 7º, Inciso XXXIII.

**§ 7º** - A CONTRATANTE poderá exigir a substituição de qualquer empregado da CONTRATADA, no interesse dos serviços, a qual deverá ser processada no prazo máximo de 24 ( vinte e quatro ) horas.

**§ 8º** - O responsável técnico indicado quando da apresentação da proposta, poderá ser substituído, mediante prévia e expressa concordância da CONTRATANTE.

**§ 9º** - Poderá a CONTRATADA, para executar os serviços que são objetos dessas especificações, sugerir a PMCBJ os turnos de trabalho que julgar necessários. No caso de iluminação artificial, correrá a mesma por conta exclusiva da CONTRATADA.

**§ 10º** - A CONTRATADA deverá apresentar relatório mensal, com acompanhamento fotográfico dos



**PREFEITURA MUNICIPAL DE CÓRREGO DO BOM JESUS**  
**ADMINISTRAÇÃO 2017 – 2020**

serviços, sendo que, no final da obra, os mesmos serão unificados e encadernados para entrega à CONTRATANTE em duas vias.

**I** - Os relatórios serão no tamanho A4, competindo à CONTRATADA avaliar a quantidade de fotos necessárias, de modo que fique documentado o desenvolvimento dos serviços, desde a época preliminar ao início da execução até a conclusão final dos mesmos.

§ 11º - Deverá também apresentar todos os esclarecimentos solicitados pela CONTRATANTE, no acompanhamento da execução dos serviços.

§ 12º - A CONTRATANTE, através do Departamento de Obras, exercerá a mais ampla e completa fiscalização dos serviços contratados, na forma estabelecida na Lei n.º 8.666/93 e demais instrumentos pertinentes, fiscalização essa que, em nenhuma hipótese, eximirá nem reduzirá as responsabilidades legais e contratuais da CONTRATADA, nem quanto aos danos materiais e pessoais que forem causados a terceiros, seja por atos próprios da empresa, seja por atitudes de seus operários e prepostos.

§ 13º - A CONTRATANTE entregará à CONTRATADA através da Fiscalização os arquivos eletrônicos contendo toda a parte gráfica, os memoriais e detalhamentos e a partir de então todas as cópias deste material necessárias à execução dos serviços serão feitas pela CONTRATADA, às suas expensas, conforme sua necessidade.

§ 14º - Serviços extraordinários ou serviços imprevistos somente poderão ser executados depois de aprovados pelo Departamento de Obras, mediante a elaboração de Termo de Aditamento ao instrumento original, após ajustados os preços para sua execução e desde que esteja comprovada a existência de recursos próprios disponíveis.

**I** - Os preços dos serviços extracontratuais serão compostos a partir de:

- a) Tabelas de Preços da Secretaria de Transportes e Obras Públicas de Minas Gerais.
- b) Pesquisa de preços de mercado e composições

**CLÁUSULA SÉTIMA – PREÇO, PAGAMENTO E REAJUSTAMENTO**

§1º **PREÇO** - A "CONTRATANTE" pagará à "CONTRATADA" o valor de R\$\_\_\_\_\_.

**I**- Nos preços acima aludidos encontram-se computados e diluídos todos ônus decorrentes de despesas diretas e indiretas, mão – de – obra, maquinários, apetrechos, encargos sociais e



**PREFEITURA MUNICIPAL DE CÓRREGO DO BOM JESUS**  
**ADMINISTRAÇÃO 2017 – 2020**

quaisquer outras despesas necessárias, mesmo que não tenham sido apontadas expressamente pela “CONTRATANTE”, desde que tenham relação com os serviços a serem executados.

**§ 2º - PAGAMENTOS** - Os pagamentos serão efetuados através da Tesouraria da “CONTRATANTE”, no prazo de 15 º dia fora o mês da execução dos serviços, período estabelecido para o faturamento feito com base nas medições mensais organizadas pelo Departamento de Obras.

**I** - Os pagamentos das medições estarão vinculados à comprovação de recolhimento junto ao INSS da contribuição referente à cessão de mão de obra, em atendimento ao disposto no artigo 31 da Lei n.º 8212/ 91, na forma estabelecida pela Instrução Normativa RFB nº 971 de 13 de novembro de 2009:

**II** - A CONTRATADA deverá apresentar mensalmente, cópias da G.R.P.S., do FGTS, das informações à Previdência Social (G.F.I.P.) e da folha de pagamento do período, sob pena de rescisão contratual.

**§ 3º** - As medições dos serviços executados para efeito de pagamento serão feitas pela área competente no máximo de cada 30 (trinta) dias.

**§ 4º** - O valor das medições será obtido mediante a aplicação dos preços unitários em reais, da “CONTRATADA”, às quantidades de serviços efetivamente executados, previstos neste ajuste.

**§ 5º** - As medições serão elaboradas nos primeiros 5(cinco) dias do mês subsequente ao período medido.

**§ 6º**- As medições serão efetuadas com a presença do responsável técnico da “CONTRATADA”, somente sendo considerados nas mesmas os serviços efetivamente concluídos.

**§ 7º**- Serviços extraordinários e serviços imprevistos somente serão realizados e pagos quando tiverem sido regularmente autorizados na forma prevista neste Edital, mediante prévio aditamento.

**CLÁUSULA OITAVA – DOS REAJUSTAMENTOS**– Não incidirá qualquer conduta reajustatória no presente ajuste.

**CLÁUSULA NONA – DA DOTAÇÃO ORÇAMENTÁRIA**

As despesas decorrentes desta licitação correrão por conta da seguinte dotação orçamentária e sua correspondente para os exercícios posteriores:

**02 04 12 365 0003 1.031 4490 51 – 0068**



**PREFEITURA MUNICIPAL DE CÓRREGO DO BOM JESUS**  
**ADMINISTRAÇÃO 2017 – 2020**

**CLÁUSULA DÉCIMA– PRAZOS**

**§1º - PRAZO PARA INÍCIO** - A obra deverá ser iniciada até o 3º (terceiro) após o recebimento da Ordem de Serviço, a ser expedida pela contratante.

**§2º - PRAZO PARA CONCLUSÃO** - O prazo para conclusão é de 09 (nove) meses corridos, contados a partir da data estabelecida no item anterior.

**§ 3º** - Serão descontados os dias de impossibilidade de trabalho, desde que decorram de motivos plenamente justificáveis e aceitos. Os mesmos serão consignados no Diário de Ocorrências, podendo motivar a lavratura de prévio Termo Aditivo para a prorrogação do prazo contratual.

**§ 4º** - As interrupções somente serão aceitas pela CONTRATANTE se os fatos causadores das ocorrências forem devidamente comprovados e desde que os mesmos não decorram, direta ou indiretamente, de conduta dolosa ou culposa da CONTRATADA.

**CLÁUSULA DÉCIMA PRIMEIRA - DA RESCISÃO CONTRATUAL** - A rescisão do Contrato de Prestação de Serviços poderá ser:

**§ 1º** - Determinada por ato unilateral e escrito da Administração nos casos enumerados nos incisos I a XII e XVII do art. 78 da Lei Federal n. 8.666/93;

**§ 2º** - Amigável, por acordo entre as partes, mediante autorização escrita e fundamentada da autoridade competente, reduzida a termo no processo licitatório, desde que haja conveniência da Administração.

**§ 3º** - A inexecução total ou parcial do Contrato enseja a sua rescisão pela Administração, com as consequências previstas na Cláusula Décima Segunda.

**§ 4º** - Em caso de rescisão prevista nos incisos XII a XVII do art. 78 da Lei 8.666/93, sem que haja culpa da CONTRATADA, será esta ressarcida dos prejuízos regulamentares comprovados, quando houver sofrido.

**§ 5º** - A sanção de suspensão de participar em licitação e contratar com a Administração Pública poderá ser também, aplicada àqueles que:

**I** - Retardarem a execução do pregão;

**II** - Demonstrarem não possuir idoneidade para contratar com a Administração e;

**III** - Fizerem declaração falsa ou cometerem fraude fiscal.



**PREFEITURA MUNICIPAL DE CÓRREGO DO BOM JESUS**  
**ADMINISTRAÇÃO 2017 – 2020**

**CLÁUSULA DÉCIMA SEGUNDA – PENALIDADES E SANÇÕES** - Pelo atraso injustificado, inexecução total ou parcial na prestação dos serviços, fica sujeito o licitante vencedor às penalidades previstas no caput do art. 86 da Lei Federal nº 8.666/93, na seguinte conformidade:

§1º. Atraso até 10 (dez) dias, multa de 2% (dois por cento) sobre o valor da parcela em atraso, por dia de atraso;

§ 2º. Atraso superior a 10 (dez) dias até o limite de 30 (trinta) dias, será aplicada a penalidade de advertência e multa de 3% (três por cento) sobre o valor da medição correspondente em atraso, de acordo com o previsto no cronograma físico-financeiro, por dia de atraso.

§ 3º. Pela inexecução parcial do Contrato, assim considerada entre outras inadimplências contratuais, o atraso superior a trinta dias na prestação dos serviços, a Contratante, garantida a prévia defesa, procederá a rescisão unilateral do contrato e, poderá aplicar ao Contratado a penalidade de suspensão temporária de participação em licitação e impedimento de contratar com o Município de Córrego do Bom Jesus por até 2 (dois) anos e multa de 3% (três por cento) sobre o valor da medição correspondente em atraso, de acordo com o previsto no cronograma físico-financeiro, calculados até a data da rescisão contratual.

§ 4º. Pela inexecução total do Contrato, a Administração, garantida a prévia defesa procederá a rescisão unilateral do contrato e, poderá aplicar ao Contratado a penalidade prevista de declaração de inidoneidade do licitante vencedor para contratar com administração pública pelo prazo de até 05 ( cinco ) anos e multa de 10% (dez por cento) sobre o valor total do contrato.

§ 5º. As sanções são independentes e a aplicação de uma não exclui a das outras.

§ 6º. O prazo para pagamento das multas moratórias será de 3 (três) dias úteis a contar da intimação da CONTRATADA. A critério da Administração e sendo possível, o valor devido será descontado da eventual garantia prestada, ou sendo esta insuficiente, será descontado dos pagamentos devidos pela Administração ou, quando for o caso, serão inscritas como dívida ativa, sujeitando-se a devedora ao processo judicial de execução.

§ 7º. A recusa da adjudicatária em assinar o termo de contrato, dentro do prazo estabelecido neste edital implicará na aplicação das penalidades previstas no § 4º.

§ 8º. A licitante vencedora ficará sujeita ainda, a multas na proporção de 1% (um por cento) do valor do contrato, nos casos e situações seguintes:

**I. Por falta cometida pelo engenheiro ou arquiteto responsável.**





**PREFEITURA MUNICIPAL DE CÓRREGO DO BOM JESUS**  
**ADMINISTRAÇÃO 2017 – 2020**

**II.** Por vez que o responsável técnico deixar de atender convocações do Departamento de Obras, no prazo de 24 (vinte e quatro) horas, a contar do recebimento do comunicado e também no caso de não haver na sede da CONTRATADA pessoa credenciada para recebimento da comunicação, e no caso de não refazimento dos serviços irregulares, conforme consta no item 13.6.3 do edital.

**III.** Por dia que não for encontrado no local das obras o Diário de Ocorrências.

**CLÁUSULA DÉCIMA TERCEIRA - GARANTIA CONTRATUAL**

**§1º** - Como garantia pelo cumprimento deste contrato, a “CONTRATADA” recolheu aos cofres da “CONTRATANTE”, a garantia correspondente a 5% (cinco por cento) do valor contratual, na modalidade de \_\_\_\_\_, conforme guia nº \_\_\_\_\_ vencível em \_\_\_\_\_.

**I** - Em havendo aditamento do valor contratual a “CONTRATADA” deverá proceder, em até 10(dez) dias, ao aditamento da caução, de modo a manter-se a garantia inicial.

**II** - A “CONTRATADA” obriga-se a substituir ou prorrogar o prazo da garantia oferecida, caso a mesma venha a vencer antes do recebimento definitivo dos serviços.

**III**-Na hipótese da garantia oferecida vir a ser atingida em decorrência de conduta penalizadora aplicada à “CONTRATADA”, obriga-se a mesma, no prazo de 10 (dez) dias contados da data em que ocorrer a apropriação, a complementá-la, de modo a recompor o seu valor original.

**IV**- Em não sendo possível tal providência devido a modalidade de garantia efetuada pela CONTRATADA, as multas poderão ser descontadas dos valores que a CONTRATADA tenha a receber, correspondente à parcela contratual seguinte à lavratura da penalização.

**V**- Caso o valor da multa ultrapasse o da garantia prestada, a diferença será descontada dos valores que a CONTRATADA tenha a receber, correspondente à parcela contratual seguinte à lavratura da penalização, ou ainda, cobrada judicialmente.

**§2º. DEVOLUÇÃO DA GARANTIA** - A devolução da garantia oferecida pela “CONTRATADA” será feita, após o recebimento definitivo da obra e desde que estejam cumpridas todas as obrigações pela mesma assumidas, sem prejuízo das responsabilidades supervenientes.



**PREFEITURA MUNICIPAL DE CÓRREGO DO BOM JESUS**  
**ADMINISTRAÇÃO 2017 – 2020**

**I** - A devolução da garantia não isentará a “CONTRATADA” quanto às responsabilidades de ordem civil que lhe couberem.

**II** - A garantia, recolhida em moeda corrente, será atualizada monetariamente de acordo com a variação do índice geral de preços de mercado – IGP-M ou outro índice adotado em substituição deste pelo governo federal, até a data de sua restituição à CONTRATADA.

**CLÁUSULA DÉCIMA QUARTA – DO RECEBIMENTO DA OBRA E SERVIÇOS**

**§ 1º- RECEBIMENTO PROVISÓRIO** - Quando concluída a obra, a “CONTRATADA” requererá à “CONTRATANTE” o recebimento provisório, sendo efetuada vistoria pela Fiscalização, em conjunto com a mesma, em prazo não superior a 15 (quinze) dias, após a data da entrega do pedido

**I-** Em sendo constatada qualquer falha, não se dará o recebimento, ficando a CONTRATADA obrigada a atender as determinações da CONTRATANTE, no prazo máximo de 30 (trinta) dias, após o qual será efetuado novo exame da obra;

**II -** Na segunda oportunidade, a obra deverá apresentar perfeitas condições para ser recebida provisoriamente, sendo que, se não estiver em ordem, sujeitará a CONTRATADA a sofrer multa prevista para o atraso diário na conclusão, a contar da data da primeira vistoria.

**§ 2º- PERÍODO DE OBSERVAÇÃO** - Efetivado o primeiro recebimento, as obras permanecerão em observação durante 90 (noventa) dias, devendo a “CONTRATADA”, nesse prazo, efetuar, por sua conta, os consertos e reparos que forem necessários, em decorrência de defeitos construtivos ou por falhas de acabamento.

**§ 3º- RECEBIMENTO DEFINITIVO** - Decorrido o prazo para observação e inexistindo reparos e consertos a serem efetuados, a Comissão designada, após nova vistoria na obra em conjunto com a “CONTRATADA”, fará lavrar o "Termo de Recebimento Definitivo", depois de reexaminada e desde que esteja em perfeitas condições.

**I** - Sendo constatada qualquer falha, não se dará o recebimento definitivo, ficando a “CONTRATADA” obrigada a atender às determinações da Comissão, no prazo máximo de 30 (trinta) dias. Decorrido este prazo, a obra deverá estar em perfeitas condições de ser recebida definitivamente, sendo que, se não estiver em ordem, a “CONTRATADA” sofrerá aplicação da multa cominada para o atraso diário na conclusão, a contar da data da primeira vistoria feita



**PREFEITURA MUNICIPAL DE CÓRREGO DO BOM JESUS**  
**ADMINISTRAÇÃO 2017 – 2020**

para o recebimento definitivo.

§ 4º - Os recebimentos, quer provisório ou definitivo, não excluirão as responsabilidades civis da "CONTRATADA" quanto à qualidade, correção e segurança da obra e serviços, nem quanto ao aspecto ético-profissional pelo perfeito desempenho deste contrato.

**CLÁUSULA DÉCIMA QUINTA - DISPOSIÇÕES GERAIS**

§ 1º - **REGISTRO** - A "CONTRATADA" deverá efetuar o registro deste contrato segundo exigência da Resolução nº 425, do Conselho Regional de Engenharia, Arquitetura e Agronomia às suas expensas, ficando responsável por eventuais ônus que causar à "CONTRATANTE", caso descumpra essa obrigação.

§ 2º - A CONTRATADA oferecerá, dentro de até 03 (três) dias úteis, após a data da assinatura do contrato, o número da Anotação de Responsabilidade Técnica (ART). No mesmo prazo, deverá nomear um responsável apresentando-o formalmente ao Departamento de Obras.

§ 3º - Se a "CONTRATADA" não tiver seu registro original no CREA/MG, deverá obtê-lo para fim de execução do contrato, nos termos da Resolução nº 265/79 do CONFEA.

§ 4º - De igual forma, caso o registro de origem do responsável técnico não seja no CREA/MG, deverá obter o visto na carteira profissional, nos termos da Resolução nº 191/70 do CONFEA.

§ 5º - **ACRÉSCIMOS OU SUPRESSÕES** - A "CONTRATADA" ficará obrigada a aceitar nas mesmas condições contratuais, acréscimos ou supressões que se fizerem necessários nos serviços, até o limite disposto no parágrafo 1º do artigo 65 da Lei Federal nº 8.666/93.

§ 6º - **MANUTENÇÃO DAS CONDIÇÕES HABILITATÓRIAS** - A "CONTRATADA" obriga-se a manter, durante toda a execução contratual, em compatibilidade com as obrigações por ela assumidas, as condições exigidas, nos aspectos jurídicos e de qualificação técnica, econômica e financeira, bem como de regularidade perante o Fisco, quando das respectivas habilitações, sob pena das sanções cabíveis.

§ 7º - **CESSÃO** - Este contrato não poderá ser transferido no todo ou em parte, sem autorização prévia e expressa da "CONTRATANTE", sob pena de ser o mesmo rescindido automaticamente.

**CLÁUSULA DÉCIMA SEXTA – DO FORO** - As partes elegem, em comum acordo, o Foro da Comarca de Cambuí, como seu domicílio legal, para qualquer procedimento relacionado com o



**PREFEITURA MUNICIPAL DE CÓRREGO DO BOM JESUS**  
**ADMINISTRAÇÃO 2017 – 2020**

cumprimento deste contrato.

Por assim haverem ajustado, firmaram este compromisso, registrado e digitado no Departamento Jurídico, do qual foi extraída 03 (três) vias de idêntico teor, presentes as testemunhas abaixo indicadas.

Córrego do Bom Jesus, \_\_\_\_ de \_\_\_\_\_ de 2018.

\_\_\_\_\_

Eliana de Fátima Alves e Silva  
Prefeita Municipal

\_\_\_\_\_

**(Nome do Representante)**  
**(NOME DA EMPRESA)**

\_\_\_\_\_

**TESTEMUNHA**

Nome: \_\_\_\_\_

CPF: \_\_\_\_\_

\_\_\_\_\_

**TESTEMUNHA**

Nome: \_\_\_\_\_

CPF: \_\_\_\_\_